盛京時報
晚刊
一月廿八日發行
本報價目本埠每份每月一圓四角(國幣) 外埠郵費在內每月一圓六角(國幣) 零售每份六分(國幣) 廣告刊費五號字每行十三字一日一圓(國幣)長期另議
發行人 染谷保藏 編輯人 菊池貞二 印刷人 東光明
發行所 盛京時報社 奉天隅田町九番地

將在開封設綏靖委員會
吳佩孚氏任會長
梁行政院長返南京談話

【南京二十七日電】出席第三次聯合委員會、二十六日歸甯之維新政府行政院長梁鴻志氏、二十七日午後四時、在行政院與南京日華記者團會見、關於會議之結果、並吳佩孚氏之出馬、談話如左、

會議關於臨時、維新兩政府所管之關稅郵政、金融諸問題、於兩政府委員會、開誠交換意見、已得圓滿結果、關於吳佩孚氏之出馬問題、在二十四日之正式會議決懇請出馬、二十六日、王揖唐氏、溫宗堯氏爲和平救國會代表、訪問吳佩孚氏、會手交慫恿之公文書、而吳佩孚受諾就任綏靖委員會會長、綏靖委員會、在維新、臨時兩政府之外、當在開封設立、因吳佩孚氏之出馬、蔣政權之勢力、諒將半減、又日華兩國之握手、將益爲鞏固、余亦非常歡迎其崛起、第四次聯合委員會議、三月下旬將在南京舉行云云、

(寫眞即爲吳孚佩)

以和平救國會爲背景 吳佩孚氏將出馬

【北京廿七日電】因對江天鐸等之慫恿、闡明崛起意思之吳佩孚氏、二十七日亦繼續受要請、對香港、兩廣同鄉會全國鐵路協會以下多數之團體個人、述說對和平之意志、復電以身可處國難之旨、一方依臨時維新兩政府首腦部、及各地和平運動有力者、逐漸組織中之和平救國會(暫稱)於兩三日中、似可成立、吳佩孚受該會之推薦、以軍事的實力爲背景、覲測將正式着手和平運動、

蘭州蘇聯人倍蒙優遇 地方軍民受虐待
陝西省民離叛國共兩黨

【北京二十七日電】據由赤色根源之基地蘭州於本月上旬出發北京之某氏所談、蘇聯人極蒙優遇之下、而一般民衆官吏軍人反受極端虐待、陝西民亦已全離叛國共兩党、蓋蘭州之南門北方附近、有航空施設蘇聯駐在事務所、蘇聯人五十人左右執行事務、其他飛行機操縱士、汽車運轉手約六百人、受蔣政權之俸給、物質之配給亦甚豐富、故竟忘却共產主義之宣傳、而徒事遊興、南門附近之遊廓、遊興場皆爲蘇聯人所佔、反之、一般民衆、被課以戰時之特別稅、交通稅、官吏軍人一律減奉二成、故醸非常不滿意之反感、現在蘭州有新編第一軍一旅團駐在、又蘭州東方會寧其東方靜寧亦有一旅團駐在、當局力圖此方面之防護、向西安輸送兵力、然逃走者層出、到西安僅聚兵數之四成云、

◇ ◇ ◇

敵軍人力窮困急謀充實 重慶近將召開兵役會議

【河內廿七日電】據確息云、蔣政府爲行根本重整軍政部抗戰組織、近將於重慶召開兵役會議、廿七日已對各軍參謀長、兵役處長、各師管區司令官發出召集電矣、會議以樹立關於整備抗戰人的資源之政策爲主眼、以徵兵事務改革、募兵宣傳、徵募機構補强、各級管區綜合連絡、各地壯丁之兵役忌避、逃避、徵兵事務之弊害防止補充部隊之軍需獨立、逃亡兵防止、遊擊隊壯丁募集等爲主要議題、約有廿項目、研究今後兵力補給辦法、以此可見敵軍於抗戰上、人的困窮如何云、

蒼生翹望籲懇和平 吳佩孚氏毅然興起

【中國】民衆之志向、悉已企望和平、風聲所播、澎湃全國自客臘之近衛聲明與汪精衞之勸導和平通電以來、尤爲到處沸騰、深印人心、此種情形、殊使蔣介石一派之抗戰陣營、惹起稀有之波瀾、竟致抗戰派與和平派之傾軋對立、現更與日俱進、益趨尖銳化、此乃蔣介石一派之抗戰陣營、已以加速度的進至分裂之過程、惟各地之民間各種團體反均企望和平、勢之所趨、不可抑遏、終至期望之老名士、毅然出馬、克服時艱、奠定民生、此種機運、現已成爲全民衆之籲懇、而將發展至民衆有組織的一大運動、即係據北京電傳、全國各地之民間諸團體早已通電吳佩孚及聯合委員會、『懇請元老出膺艱鉅』函電交馳、堆積棹上、不可勝數、他如全國鐵路公會、全國郵務公會、全國航運公會、最近曾致電吳氏、懇請出馬、電中略謂『蔣介石政權、自一黨專制以來、倒行逆施、惡用政治、竟至與善鄰啓釁、砲火相見、蔣則毫不顧念國家之大難、刻已退往重慶、恥辱國家、使民衆咸罹於戰禍、玆當蔣政府滅亡已迫眉睫之秋、應廣事維繫民心、一致團結、俱相發揚救國之精神、以圖謀自治努力和平、而救濟國家、公乃國家之元老、會內之元勳、此際殊冀考慮中國民衆之痛苦、毅然興起、以極元動、亦即請救斯民於水火、號令天下、以使全國響應者也』云云、此不過民衆之切望和平與懇請吳氏出馬之一例而已、亦乃充分顯露民心之動向者焉、

【臨時】維新政府之王克敏與梁鴻志兩氏、當此時機、不忍坐視、乃於本月二十五日親自造訪吳氏、懇請爲國爲民、毅然出馬、吳氏俯念時艱、當即決意出馬、擔荷艱巨、已於二十六日晚發表通電、表明意志矣、按吳氏係籍隸山東省之蓬萊縣、乃純粹之河北人、當以往、第一、第二、第三次革命之際、常統率直隸軍之嫡系軍隊、轉戰於晉、湘、川、黔等省之野、殺敵致果、建樹豐功、終爲直隸軍之統帥、一九二二年第一次奉直戰起、逐張作霖於滿洲、遂築成直隸派全盛時代之地盤、其聲勢煊赫、在河北一帶、姑無待言、並遠及福建、大張雄威、此乃世人之記憶猶新者、此時、吳氏如確立曹錕、謙讓自守、並不立於政治之前衛、始終以武將自居、毫未寡廉屈節、此亦可證明其眞面目矣、嗣於一九二四年又發生第二次奉直戰、不意因馮玉祥之倒戈叛變、竟致功敗垂成、中途而廢、此後雖曾幾度企謀討伐馮玉祥之國民軍、卒因不利罷而、迨至一九三二年、始於北京脫離政界、隱逸自適、以至於今、此間、世人雖視之恰如塵外之人、一但個人則專事佛教、精研經典、不問世事、毫無除念、此亦可概知其晚節之如何也、又吳氏乃一徹底之國家主義者、且以所謂『不愛錢』『不納妾』『不入租界』之三不主者、著聞於世、因之、世人咸重視其爲人、尊崇其品格之高超、

【茲者】蔣介石一派、正值趨向滅亡過程之秋、突有蛟龍終非池中物之國民党元老、且爲文治派巨擘之汪精衞、發表和平通電於南方、與呼應全國民衆同聲籲懇之吳氏、以六十有七歲之老翁、注視刻下之時局及緊迫之風雲、嘗愁然憂之、莫能或已、如其側近者所言、吳氏此次以『天意與民意』爲依歸、毅然興起、使蔣介石一派、爲之潰滅、於全國之和平、明示其進路、俾爲東亞協同體根據點之一環、而伸展好身手、以造成更生之中國、此蓋即完成其晚節者焉、

和平運動者略歷

和平運動、現有偏及全國之勢、其主要人物之略歷如左、

吳佩孚氏 字子玉、山東省蓬萊縣人、少投軍界、隸清末名將聶士成麾下、肄業於保定武備學堂、當第一及第二兩次革命時、曾活躍於山西湖南四川等省、千九百二十年爲直魯豫巡閱副使、直皖戰勝、援助曹錕、隱然爲直隸派人總帥、大張其勢力於北京政界、千九百二十二年第一直奉戰時、擊破張作霖、驅奉天派於關外、乃使孫傳芳周蔭人攻福建、使楊森據四川之一部、爲直隸派之黃金時代、旋任爲陸軍總長、不就、後陞陸軍上將、千九百二十三年授上將軍、任爲直魯豫巡閱使、廿四年兼任直魯豫航空隊總監督、是年第二次直奉戰時、因馮玉祥倒戈、致直隸派失勢、經天津上海漢口等處而入於河南、二十五年退入湖南、再舉與奉天派山西派共同討伐國民軍、而敗之於南口、後因蔣之國民革命軍、致失湖南湖北等省、自率腹心部下入於四川、三十一年廣東獨立時、曾爲四川甘肅等省之將領所擁戴、嗣經寧夏綏遠而入北京、邇來隱居於東城十錦花園之私宅、努力於道義社會之實現、此次應民衆之興望、決意再行出山、其人品之高潔、而爲他人所弗及、曩曾陷種種危境、然絕不屑避入外國租界、此舉尤爲人所崇敬焉、

江天鐸氏 廣東省花縣人、千九百七年由早稻田大學政經科畢業歸國後、曾供職於民政部、嗣後革命運動之緣起、亡命於日本、民國成立後、乃爲律師、千九百十三年、當選於衆議院議員、歷任北京政府農商部次長、代理該部總長、全國永利協會總裁、北京民國大學校長、內務次長等職、千九百二十七年致仕、乃在上海爲律師以至於今、且於上海聲望素著、

鄧邦述氏 字著先、江蘇省江寧人、曾任前清時代進之士翰林院編修、民國成立後、任爲參議院議員、並歷任吉林交涉使、奉天交涉使吉林民政使、奉天鹽運使等職、

吳毓麟 字秋舫、河北省滄縣人、千八百九十二年、北洋水師學生畢業後、曾游留歐美、歷任前清時代之海軍、陸軍郵傳等部、辛亥革命時又爲北方代表隨員、其後爲大沽造船處長、海防指揮官、兼任北洋鐵工廠總辦、千九百二十二年爲津浦鐵路局長、千九百二十三年爲張紹會內閣交通總長、千九百二十二年馮玉祥倒戈之際、爲孫寶琦內閣之交通總長、爾來乃蟄居天津、專辦慈善事業、

吳庭燮氏 字向之、江蘇省江寧縣人、曾爲前清時代之舉人、民國成立後、歷袁世凱總統之秘書、禮制館評議員、統計局長等職、袁世凱歿後、乃專事著述以度餘生云、

以巴市陷落爲契機 意國地中海政策進展

【羅馬廿七日電】德意兩國之態度、以巴爾塞羅納失陷爲契機、愈形積極化、而意利政府方面、殆將因攻下巴爾塞羅納結果、自地中海驅逐共產勢力、急速運行建設地中海新秩序、暗示地中海政策之積極化、更據可靠方面談稱、佛蘭哥軍完全佔領巴爾塞羅納、歐洲一隅、縱有德意樞軸與共衞星諸國提携、橫則因國陷於兀立、對於英法連繫勢力、亦予巨大影響、擾亂英法對德意之勢力均衡、不久當有相當變化、

意外相訪德中止

【羅馬廿七日電】齊亞諾意國外相、近將往訪柏林、傍聽卅日希特勒總統之開國會演說、因巴爾塞羅納陷落、歐洲政局重大化、決定暫時中止德、

人民戰線軍向法國境逃竄 佛軍進至巴達勒內

【巴爾塞羅納廿七日電】佛蘭哥軍及意大利義勇軍、攻陷巴爾塞羅納後、趁勢向北方賡續進攻、漸向法國境比利牛山脈方面壓迫人民戰線軍、因佛蘭哥軍猛追、人民戰線軍失其逃路、混亂已極、佛蘭哥軍宣稱掃蕩殘敵、不日即可竣事、意氣軒昂、

【又電】佛蘭哥軍賡續追擊、向法蘭西西班牙國境方面敗走之人民戰線軍、廿七日遂進至巴爾塞羅納東方七基羅之戰略上要地巴達勒內、

阿人民政府大統領已逃入法蘭西

【巴爾塞羅納廿七日電】佛蘭哥精銳廿六日已佔領巴爾塞羅納、相傳人民戰線政府大總統馬紐埃爾、亞莎尼亞氏、在佛蘭哥軍入城口前、已偕同秘書、放棄首都巴爾塞羅納、逃入法蘭西、而該大總統之出走、會攜寶石裝飾品七十五基羅格蘭姆、寶石三十基羅格蘭姆、及各銀行之金塊甚夥、

安全地帶設置案 佛政府表明拒絕

【希爾哥斯廿七日電】因巴爾塞羅納淪落、關於避難民救濟問題、英法兩國政府、曾要請希在法國西班牙國境地帶、設置安全地帶、以便收容此等避難民、廿七日佛蘭哥政府、以作戰上之必要、表明礙難允諾此項提案、

晚刊一大張半

軍事扶助追加案 廿八日已經公布

【東京廿八日電】關於經今次議會協贊之軍事扶助費增額之昭和十三年度歲入歲出追加豫算、已經御裁可、於廿八日官報公布、

郝家店敵軍潰逃

【漢口廿七日電】應山附近警備隊、廿五日在郝家店附近、奇襲敵正規兵三百人、敵棄屍卅具、向隨縣北方逃竄、

海軍航空隊炸擊華南狀況

【上海廿七日電】艦隊報道部發表、在華南方面、海軍航空隊、自廿五、六兩日、實施左記炸擊、收多大戰果、全機無事歸還、一、担任偵察攻擊廣東省潭江方面之部隊、在新會上流附近、炸擊滿載軍需品之運送貨物船二隻、而大破之、二、向西江方面進擊之部隊、在高要之西方綠步附近、對慶雲型敵測量船、(約百噸)敢行極適確之炸擊瞬時將此擊破、

大掃蕩中條山脈戰 陸軍航空部隊協力

【徐州廿七日電】前於廿三日開始大掃蕩之中條山脈之密接協力下、隨處將敵粉碎、收多大戰果、而廿五日在黃河北岸水樂鎮戰鬪、日本眞野部隊、對陝西軍第百七十七師並陝西警備第三旅、合計一千五百、與以死傷突破一千名之殲滅的打擊、收得豫期以上之戰果、

德波會談結果 發表共同聲明

【華沙廿七日電】關於德國、波蘭會談結果、廿七日下午二時、波蘭外交部發表德波共同聲明如左、

里賓特羅甫、伯克兩外長、關於德國、波蘭兩國全般的問題及一般的國際政局、在友好和靄空氣中、坦懷交換意見、將來兩國關係、亦應本諸五不侵條約之精神、兩國間問題、以友誼與尊敬而審議解決、會談結果、不僅於德國波蘭關係、即於歐洲一般政局安定上、亦有莫大貢獻、

又波蘭外交部、廿七日晚非公式發表如左、

此次會談、非以訂立協定爲目的會談之結果、波蘭政府頗滿足、

【華沙廿七日電】訪問華沙之里賓特羅甫德國外長、廿六日上午、與莫希斯甚大總統、史米克利、里志國軍總監會見、其次於下午三時、又與伯克外長會談、兩外長共進晚餐、促膝懇談、直至晚間十時始畢、聞其會談、極其融洽、關於調整德波關係、前在柏爾希廸斯山莊希特勒伯克會談時、意見已完全一致、此次會談、更深双方之諒解、且關於歐洲政局一般問題、似亦自由檢討、

奉天日語學院招生

宗旨、(本校設立於大同元年三月一日以造就日語及實業人材爲宗旨)
級別、(高級科、中等科、附屬高等補習科、初等商業科、)
額數、(高等日專科、中等日專科、各壹百八十名、高等補習科、商業科、各壹百二十名、)
報名、(自一月一日起至同月二十八日爲止)
試考、二月一日(其在公立或公認學校畢業者免考、本校對距省較近之通學生有鐵路月票)
校址、總校 奉天小西邊門外總站北鐵路局舊址 分校 奉天大北邊門外中央馬路
(本校備有簡章函索附郵票四分)

肺病咳嗽吐血竟見痊愈

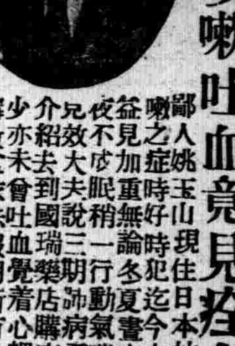

鄙人姚玉山現住日本站春日町十五番地於幼年讀書時即稍有嗽之症時好時犯迄今七八年經各醫調治化錢若干毫無功效咳益見加重無論冬夏晝夜咳嗽不休痰中代血並時常吐血出氣後夜不成眠稍一行動氣喘心跳又入醫院療養住七八個月之久亦見效不大夫說三期肺病不堪治療無奈出院回家終日憂愁幸經友介紹去到國瑞藥店購來壽丹服下眞見奇功連服五六日血卽少亦未曾吐血覺着心裡舒暢身體輕快呼吸不離夜能安眠於是購數盒依法服用所有各症霍然若失現下身體復原氣力强足非康健此藥眞是靈妙無敵將我久治不愈之症完全除根感何殊深聊表謝忱並爲介紹患同病者速服此藥早除痛苦益壽丹每盒三售處奉天小北城門外西頭電車路道北國瑞藥店即是

特將好病臨時像片登於報端
六角外埠函購加郵費二角出

鳴謝人 姚玉山 謹啓

運動界之後援

人所擁護、非於運動用品之優品、其特點人人皆知
一、設備齊全、樣式趨新
一、尺度準確、質料耐用
現在體育風行猛進之期敝店爲要應附社會之需而作各種体育用具

製造輸入批發 天德信商店 奉天鼓樓北

隆泰公司

貿易毛織物

業營品目
軍警用服料 協和會服 羅紗並其附屬 滿支向毛織物 綿布各種 軍警用品各種 卸部小賣部 諸官廳御用達

本店 奉天市大和區十一緯路一一五 電話長(二)四七二三番 振替口座奉天三八二〇番
營業所 北京崇文門東椋精胡同十四 電話五〇七三番
出張所 大連市山縣通一二一 電話(二)五三五九番

淮揚菜館 紫竹林 現已開市

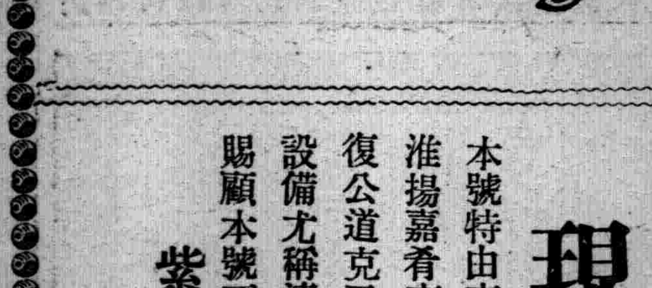

本號特由京滬聘到名庖精於烹調所製淮揚嘉肴南北名菜既味美適口而價目復公道克己且另闢廚房專做素菜至於設備尤稱清雅招待更屬周到如蒙各界賜顧本號不勝歡迎之至

紫竹林南菜館啟
地址大西關大街路南
電話二一一三三二號

我訪歐使節團一行
昨日過奉歸京

無事完成大任悠然就歸京途次之滿洲國訪歐經濟修好使節團韓團長以下二十三名、乘廿八日午後一時四十三分『亞細亞』號車抵奉天、於驛頭上、有金奉天省長、鄭市長、坂井防衛司令官、王第一軍管區司令官、以及各官廳協和會員並其他等約五百名整列、當使節列車駛進月台時、指揮棒一揮軍樂隊齊奏歡迎之協和行進曲韓團長、甘粕、福本副團長以下團員、於受萬歲歡呼聲中、由後部展望車下車、與金省長以下出迎之滿日要人緊固握手並對堵列之協和會員作舉手禮村瀨協和會市本部長趨前述『此次辛苦辛苦』之歡迎辭、韓團長滿面春風、答曰『幸無恙歸還』當停車約六分鐘、一行復又上車、於震動驛頭之歡聲相送中、一路向國都新京而去云、

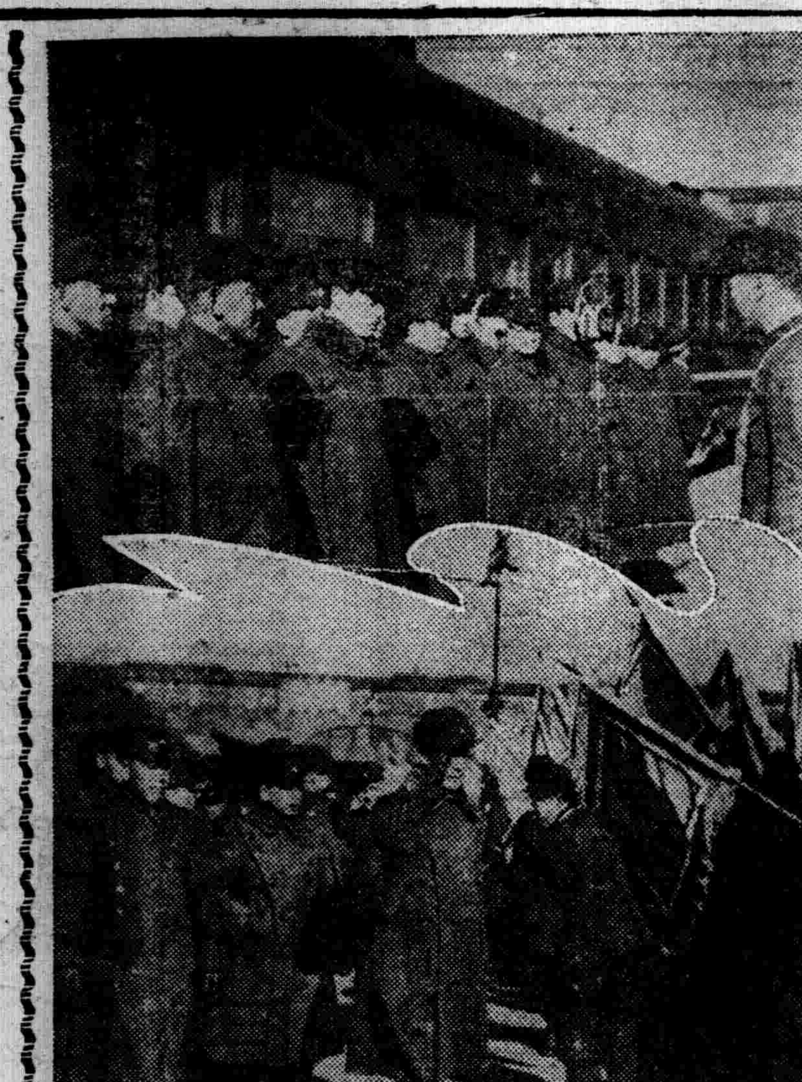

（寫眞上方爲鄭市長在驛頭向訪歐使節團一行致歡迎詞下方爲韓團長代表一行向出迎之協和會員答禮）

離連時盛況

【大連專電】滿洲國遣歐使節團一行、於登陸大連第四日之廿八日午前九時、乘亞細亞號、就榮返國都之途、是日晨在大和旅館度過最後一宵之一行、於午前七時起床、以韓團長爲中心、作旅程最終之會食、而後乘汽車赴大連車站、一行抵車站後、對擁滿車站之在鄉軍人會、國防婦人會、及其他一般市民等歡送陣搖動之小旗、一一致感激答禮、然後入驛貴賓室少憩、在第二月台與歡送之三浦州長官、丸茂市長、貝瀨市會議長、武部滿鐵理事、高田高工會議所會頭及其他在連各機關代表、在鄉軍人會、國婦等各團體代表、互道惜別之辭、上午前九時於旗影繽紛連呼萬歲聲中一路北上赴國都新京云、

韓團長過金州時
暢談舊事

【亞細亞車中電】終於廿八日登歸還國都途曾在連四日受大連市民熱烈歡迎之滿洲國遣歐使節團一行、廿八日乘亞細亞惜別大連、立於後部展望車應答大連車站盛大歡送之一行、至不見歡送群衆姿影後、乃各歸頭二等車室、於歸途之車中、皆滿懷思鄉之感、一行已半年未踏國都之土矣、車經金州車站時、韓團長顧身傍之福本副團長曰、『彼方爲生余之地、彼方爲培植余日本精神之南金書院』、一面並遙指南方之山麓、復謂、『岩間先生（書院創設者）今已來建國大學矣、』又對記者曰、『該氏乃余之恩師、爲滿洲教育界之恩人、誠偉大人物也、』復暢談幼年時代之往事、車窗映入『田家』之站名時、車中『已至滿洲矣』之歡聲四起、以鼻貼近車窗玻璃飽嗅大陸氣息、之團員甚多、午前十一時五十分抵大石橋、午後一時四十二分汽笛高鳴、使節列車已入奉天車站矣、

牛疫地區被害概況

【新京專電】吉林通化間島興安西省各地之森林伐採地區自舊臘十二月上旬蔓延猖獗之牛疫、已誌本報、其被害情形迄一月二十日止、其概況如次、

吉林省內三千六百十六頭（內斃死二千九百四十六頭）、通化省內九百二十三頭（內斃死六百九十九頭）、各省之被害總數一萬五千二百四十頭、（內斃死四千三百二十七頭）因此山林伐採之木材搬出頗受障碍、此等牛疫蔓延地域之出材預定量二百萬石中、已有五十萬石以上搬出不能、因是產業部畜產司乃發布二十八日附之佈告（見前報）禁止由指定地域搬出牛、牛肉、骨、皮革等病毒傳播物品、同時恒久的對策將牛疫病源地之內蒙方面與滿洲國之中間地帶之興安省構成免疫地一帶、更爲製造必要之防疫藥品、擬在奉天擴充獸疫研究所云、

韓團長離連前夕
招宴州內關係者

【大連專電】定廿八日歸還國都之滿洲國派歐親善使節團長韓雲階氏、度在大連最後之一夜、廿七日午後六時在遼東旅館招待州內關係者、開在連中『原意敬謝』之宴、來賓側、有伊藤旅順要塞司令官以及三浦州長官、丸茂市長、在連各國領事等以外關係機關代表百餘名、主人側由韓團長以下全團員出席、至定時開會、由韓團長致感謝滯連中厚意之辭後、三浦州長官代表來賓述謝辭、於是主客圍坐歡談、午後九時許於盛大中散會云、

參加防共協定簽字日
全國開排共大會
並向防共各盟邦分發電通

【新京專電】滿洲國之參加防共協定與歐洲匈牙利之參加防共協定聲明、共於列國惹起非常衝動中、而協和會定於近將舉行滿洲國之歷史的防共協定參加簽字日、在新京哈爾濱奉天外各省本部所在地、於各級本部主催下、全國一齊開催『世界防共協定加盟排共大會』期排共陣之完璧、定邁進東亞新秩序之建設、及世界平和之確立、當日在各地、行排共宣言之決議外、中央本部、代表各地大會、向大日本帝國國民（給平沼首相）德國國民（給希特勒總統）意大利國民（給莫索里尼首相）匈牙利國民（給恰基伯）西班牙國民（給佛蘭哥將軍）羅馬法王廳臨時維新兩政府、蒙疆聯合委員會、新民會其他當分別拍發通電、

市本部將開委員會

協和會奉天市本部、於本月三十日午后三時、在市本部會議室、開市本部委員會、共協議事項如下、
一、本部委員增員之件、
二、紀元節行事關係之件、
三、分會行事担當決定之件、

以好富書記官爲中心
協議日蘇諸問題

【新京專電】駐滿大使館自二十七日午後二時、有加藤參事官等大使館及外務局首腦者參集、以歸國途中之好富莫斯哥大使館書記官爲中心、關於日蘇當局之諸問題及其他蘇聯之內部情勢、行種種意見之交換、

東邊道視察記（十七）

本社記者 高冠山

據郭隊附云、目下森林地帶野猪甚多、三四百頭之大群、往往見之、因近年以來、政府收繳民槍、獵者稀少、匪人爲節省子彈、且恐槍聲一響、招來討伐隊、故即遇見亦不射擊、至於軍隊、除與匪人遭遇外、遇見野獸亦不開槍、蓋山中目下遊擊部隊甚多、倘一發槍、則遠近聞聲之部隊、均將向此集合、最易引起誤會、故對此亦不射擊、因上述種種關係、以故年來野猪之類、非常之多、且又以其繁殖迅速、故每遇一群、即在一百以上、亦森林中之趣話也、且此種大群野猪、間接補助吾等討伐之甚大、匪人埋藏給養之處、爲吾人所最不易尋覓者、而野猪則恃其靈敏之臭覺、往往將其埋藏之糧秣、掘而食之、是揚匪等在東邊道、已爲野猪所不容矣、

時約午後四點半、天氣將晚、而陰雲四佈、六出奇花、片片飛舞、全隊官兵極力躦行、下一大嶺、循長谷而行、黃昏已近、嘗見耕田、乃知距黑瞎子溝已不遠矣、盡力向前、未幾聞犬吠之聲、過溪流、出密森、始發現黑瞎子溝之集團部落、此部落在數年前、不過農戶四五家耳、近年來因集團居住關係、附近野戶、均聚此而居、現在已增至一百五十餘戶、村有街路二、長約一里半、外有土圍、以資警備、村長開討伐部隊來、親至村外歡迎、兒童繞觀、毫無畏縮之態、足見今日軍民之親睦矣、先是二日前通化省有特別工作隊大隊長程斌、率隊二百餘人、在附近游擊討伐、亦宿營於此、聞中川部隊來、亦至村外歡迎、並云留村之東部、爲吾宿營、及而全隊官兵相繼達村中、乃分別宿營於民戶、時已夜七時矣、查各游擊隊討發時、宿營民家、不若昔日軍閥時代之橫暴、非但不食民家糧秣、且佔用民房之時、分別官兵、發給租金官長每日五分以上、士兵三分以上、使用民戶柴草、或其他物品、按公給值、故一般農民、聞軍隊來此、莫不十分歡迎、蓋一民戶之大炕、可住十人至二十人、臨時給價、農民均甚歡忭、軍隊既無打擾罵白面之暴行、已爲農民所歡業、今又發給租金、此東邊道討伐至今、而地方毫無痛苦之聲者之所由來也、

捲菸稅法公布
定自二月一日起實施（下）

第二十八條 稅務官吏認爲對於捲菸之課稅取締上有必要時、得訊問捲菸之製造人、輸入人、販賣業人、運送人或其他關係人或命停止捲菸之運送或爲其他必要之處分、

第二十九條 捲菸之製造人或輸入人以詐僞或其他不正行爲偷捲菸稅或希圖偷漏時、除徵收該捲菸稅外、並處相當除捲菸稅額之一倍以上十倍以下[illegible]

得少於十圓、

於前項情形屬於犯罪之捲菸不如係未決定零售定價者時、對於其零售定價之決定準用第九第條二項之規定、

第三十條 以詐僞或其他不正行爲已領受或希圖領受依第十三條規定之交付金者處相當於該交付金額之一倍以上十倍以下之罰金或科料但科料額不得少於十圓

[illegible]

徵之

對於前項金額之追徵準用國稅徵收法之規定

第三十一條 違反第十五條或第二十一條之規定製造或輸入捲菸者除徵收對該捲菸稅外竝處相當於該捲菸稅額之一倍以上十倍以下之罰金或科料但科料額不得少於十圓

第二十九條第二項之規定於前項情形準用之

[illegible]

第八條之規定或不服從依第十四條規定之命令者處二千圓以下之罰金或科料但科料額不得少於十圓

第三十三條 違反第十一條第一項之規定者處科料

第三十四條 於第二十九條或第三十一條至前條之情形爲犯罪標的之捲菸係犯人占有者不問屬於何人之所有均沒收之對於在第三十一條情形已供捲菸製造用之器具、機械及其他物品亦同

第三十五條 不爲依第二十四條規定之申告而販賣捲菸者處科料

第三十六條 捲菸之製造人或輸入業人懈怠或詐僞依第二十條規定之申告時處一百圓以下之罰金或科料捲菸之販賣業人爲前項之行爲時處科料

第三十七條 妨害基於第二十七條或第二十八條規定之稅務官吏職務之執行或不服從其命令者處三百圓以下之罰金或科料

第三十八條 未黏貼驗訖證之捲菸除依本法無須黏貼者及沒收者外不問屬於何人之所有得依經濟部令所定沒取之

附 則

第三十九條 本法自康德六年二月一日施行

第四十條 康德元年勅令第四十九號捲菸稅法廢止之但關於對捲菸之課稅事項屬於本法施行前者仍依從前之例

第四十一條 依從前之規定已受捲菸製造之許可者視爲依本法已受許可者

第四十二條 依從前之規定所提供之擔保視爲依本法已提供者

第四十三條 本法施行之際現爲營業販賣捲菸而於本法施行後仍擬繼續爲之者應自本法施行日起於三月以內依經濟部令所定將其旨申告於稅捐局長

捲菸稅法理由書

查現行捲菸稅法雖係康德元年七月所修正者、然鑑於施行後四年之實績及現下經濟之情勢、不合理之點甚多、故行根本的修正以矯正其不合理、並察歲入之現狀、應謀其稅收之增收、用特提出本案也（完）

政府於設森林鐵路同時
整備林野行政機構

【新京專電】對國營造林事業、及纖維企業之森林鐵路敷設事業、本年度所要經費、分別以四十六萬二千元及一千五百十八萬元行將自本年度開始、政府預定同時擴充整備林野行政機構、該出所要經費爲七十一萬三千元、向關係當局提議、請求諒解、進行各案件之檢討決定最近將林野局及地方營林提官制改正案、向國務院會議署出、機構擴充點之內容如左

一、擴充林野局現在之經營科鐵道股及林政科之造林股、新設運輸鐵路二科、担當國營造林事業及森林鐵路之經營

二、關於地方機關、新在興安北省漠河設營林署、並將營林署內部機構現在之無科制度改爲有科制度、以應付地方特殊情形、區分爲業務及庶務二科、並改編利用及造林二科、

松田副市長聽取
市署各處科報告

奉天市松田副市長、爲聽取該署各處科對於現行業務之內容並計劃事項以及懸案未結之事項起見、特於二十七日起、由各處科之各科長等舉行報告、其規定報告之日程如下、

（一）官房 庶務、文書、計劃、會計、二十七八兩日、

（二）行政處 行政、教育保健衞生等科三十至三十一日

（三）實業處 勸業、管理二月一日、

（四）財務處 主計、稅務管財、二月二三兩日、

（五）工務處 庶務、土木建築、水道、都邑計劃科長等二月七八兩日云、

滿鐵前日在奉開
青年社員懇談會

滿鐵對爲將來社員中堅之青年獨身社員欲使加深當非常時之決意、二十七日於奉天萩町記念會館開『重役對青年社員懇談會』首由中西理事講演、次由大村副總裁以『青年人生須如斯』爲題、滿含如慈父之愛情、示以人生航路之指針、青年社員莫不銘感云、

青少年義勇軍
第七次均將入滿

【新京專電】去年中之第七次青少年義勇軍入植者數、達一萬七千三百六十六名、第七次之最後部隊、近有一千五百九十七名之青少年、由左記日程經由北鮮入滿進訓練所、以此完了一萬八千八百六十三名之入滿、第七次後續部隊入滿日程如左、

二月廿五日寧安三〇九名、
全廿八日渤利一七二名
三月二日寧安四一六名
全三日鐵驪四三五名
全五日仝二七一名
計 一五九七名

協和會市本部
對少量需煤者
調劑辦法
在舊市署存煤抑價零售

協和會奉天市本部、値此煤荒之際、爲救濟一般少量需要者、並謀其配給圓滑起見、前曾與滿日商事及其他組合、進行協議、當經決定由協和分會、分發傳票、而行配給、於是此向問題、暫告平息、但當此舊年臨邇之際、則不圓滑之聲、又起於滿系側、是以打開方策自屬刻不容緩、協和會有鑑及此、爲期強化是項配給方法、並求圓滑計、決在大西門裡前市公署舊址、存儲大批之煤、已往售價一元有奇者、今後以八角即可購得、使各處公定價格一定、以資調劑少量需要者購煤難、聞此項辦法至晚於兩日內即可實施矣、而大和區方面、視其成績如何、當亦由協和分會實施此項辦法、且目下一部人士要望實施之聲亦甚高云、

名流趣話

"雖然現在煤不够用 可以情熱溫煖滿洲"
米澤課長發表的幽默語

【新京專電】日滿商事的米澤庶務課長、乍一看去、彷彿還有一副青年的面貌、他在滿洲、家眷放在遙遠的國內、也許你將會猜他是個獨身漢、然而等你聽他說他已經過了五十歲了的時候、你將會驚駭得出乎意外、他有一次出席到某會場、會發表他的名論、『雖然現在煤不够用、可是還可以用我的情熱、來溫暖滿洲』聽了的人們、當時或者以爲這慣說大衆不入耳的話的人、但事後一聽他的年齡、才吃驚、才覺得還是最高深的幽默話、

"戶外生活"標語
滿日文當選者發表

由市公署衞生保健科徵集之『戶外生活』標語、茲已將當選者發表計日文一等奉天市鐵西區中央路興亞印刷會社小ホトキア、二等一名竹內八重子、二名管原信、三等一名野呂澄夫、二名杉山王二、三名神部弘愼、等外佳作十一名、滿文壹等『零度下的運動健康上的要素』奉天市大和區南三經路和興里九號李希武、式等『一冬戶外運動一年健壯無病』文琪、又『忍寒片刻保健一冬』王德敏、參等『能耐戶外冬冷此身常在春臺』王復、又『年老的年少的都要到寬廣的戶外去鍛鍊身體』福福次郎、又『嚴冬戶外一小時來春體力二倍增』王鴻生、等外佳作一名、

卸商組合聯合會
職員會開會

舊臘十四日、由奉天貿易商組合批發業者而設立之奉天卸商（批發）組合聯合會、廿六日下午二時、在商工公會會議室、舉開第七次職員會、協議左開各項、
一、本年度預算
一、會員新加入案
一、理事增員案
一、設立以來之經過報告

關於學校青年團結成
昨日開準備小委員會

協和會奉天市本部、於昨（二十八日）午后三時、在該部會議室、開第一回學校青年團結成準備小委員會、當時由各委員出席下、討論左記事項、
一、委員決定之件、
二、關於學校青年團運用方針之件、（學校教育和教育分會關係）、
三、團則制定之件、
四、團員組成方針之件、
五、本年度經費確定之件、
六、常任委員決定之件、
七、其他

滿洲棉聯新機構
二月一日實施

於新機構下改組擴充之滿洲棉業聯合會、預定二十日在新京舉行解散式、二月一日、開催總會、按諸同日公布之滿洲棉業聯合會法、設立半官半民之統制機關、今後則置本部新京、置支部於奉天及大連、置出張所於哈爾濱、安東、營口等處、以期棉業統制之萬全云、

市署昨招集全體職員
開文官令講演會

奉天市公署、爲使所屬全體職員人等對於中央實施中之文官令充分理解起見、特行煩由該令起草者國務院主計處松崎[illegible]後一時半許、在該署大講堂內、由全體職員人等集合之下、舉行關於文官令講演會、由該氏對於該令之精神以及內[illegible]

天氣豫報

昨（廿八日）溫度 最高零下〇、五 最低零下一六、一
西風 晴時陰

冠蓋往來

△遊佐馬政局長乘廿八日午前七時十五分發望號過奉去新京、
△吉野滿業副總裁乘廿八日望號過奉去新京、
△江崎錦州鐵路局副局長乘廿八日午前七時四十五分發列車歸任、
△佐藤滿鐵理事乘廿八日一時四十二分着亞細亞由大連歸奉、

廣瀨電電總裁
招待滿日人士

廣瀨電電總裁、於廿七日午後六時在大和旅館招待在奉滿日有志者多數、關於近將實施之電話料金度數制、作種種說明、求諒解協力、實施期爲四月乃至六月之模樣、該總裁並乘當日午後十一時十分發列車去大連、

關於縣吏員募集

首題之件如有合與左記資格而志願充任者仰速來署報名屆期聽候試驗特此公告

記

一、募集額數 十餘名
二、募集資格 初中以上卒業而三十歲未滿者
三、考試科目 國文、公牘、算術、常識、口試
四、試驗日期 康德六年二月五日筆試六日口試
五、報名地點 西安縣公署庶務科
六、試驗地點 西安街立龍山小學校禮堂
七、提出書類 一親筆履歷書一份（附粘二寸半身免冠像片）二畢業證書或證明書（一切書類均須於試驗前一日到達）
八、待 遇 採用後按其成績決定之（如有日語通達者特別考慮）
九、採用發表日期 康德六年二月十日（通知本人現在所）
（提出書類有不完備者不准報名）

奉天省 西安縣公署

哀啓

哀啓者 先母王太夫人於康德六年一月二十二日午後三時壽終內寢享年八十茲奉
父命謹擇於陽曆本月二十九日午前九時在本宅啐經開弔即日發引敬此
計
聞 恕不另計
附啓者此次本宅舉喪擬依金邑舊盧閭李各府治喪新章對於舊日習俗略事變更倘蒙賜弔祗領輓聯或厚貺誄文此外如錫箔素紙綢幛等物概不敢領受伏乞
鑒原

哀子 賈雨田（公澤）哀啓
親友總代 龐睦堂 周子揚 徐憲齋 王友仁 張洪五 邵鼎三 趙佩九 于少海 蔣希仁
喪居大連市蓬萊町六六本宅公澤醫院內

募集汽車運轉手

一、有確實身元保証人之滿人二名
不限年齡學歷但得有修業免許証並有一年以上經驗者
一、待遇月薪八十圓至九十圓
希望者請携親筆履歷書及最近像片來盛京時報社廣告部接洽再不明瞭者請向八千代旅館神澤先生詳詢可也

熱河省烏丹縣公署

募集放送擴張員

一、年齡 由廿五歲起至四十歲止（限有妻室者）
二、學歷 高等小學卒業以上
三、要件 （一）身体健壯並有外交經驗者（二）須有由內住眞實之保証人二名
四、待遇 依努力之成績月薪在壹百圓以上
希望者携帶自筆履歷書每日午後一時起四時止接洽
奉天浪速通十（七福屋前）

奉天ラヂオ營業所 電話（三）七七一六番

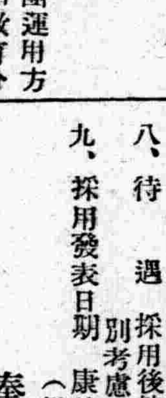

本社廣告事務請通 電話二一一〇二二

小西關莫家塘子胡同
奉天華盛東糖果工廠
登錄商標圖樣

京津素燭

南燭

敬神‥奉佛‥供祖‥賀喜‥祝壽

請用最鄭重◎最潔淨的

植物油製造之=南燭及京津素燭

全滿各絲房及各南貨店均有代售

製造所　大北門裡路東　奉天新鼎豐號　電話四、二七八二番

支店　大西邊門外路北　新鼎茂號　電話二、三二一六八番

營業課目‥眞正花彫紹酒 腐乳 各種南貨‧罐詰食物‧海產乾菓‧糖菓‧牛奶‧奶粉‧味の素‧各種清酒 洋酒‧

批發零售

新書出版

滑稽長篇大說部

快活神仙

名小說家徐卓呆著

▲描寫、快活之點—令你—笑破肚皮—手舞足蹈

▲描寫、滑稽之點—令你—捧腹叫絕—都要噴飯

▲描寫、緊張之點—令你—莫名其妙—津津有味

▲描寫、趣聞之點—令你—拍案驚奇—首曲一指

全書一大厚冊　每冊實售四角　外埠加一掛號　寄費一角二

總發行所　奉天市翔志書局函購部啓

參茸烏鷄白鳳丸

婦女經血不調　乾血癆瘵要藥　適應症

清痰止嗽丸

肺病咳嗽　痰喘良藥　適應症

經血不調赤白帶下久不受孕經閉不通滑胎漏臨產險症功能調經止痛養血安胎通經化瘀去赤白帶保產催生通乳止痛惡血攻心等服之立效定價每丸三角每打三圓雙料每丸六角每打六圓

內傷外感痰喘作嗽肺氣不清氣促胸痛功能退熱鎭嗽定喘除痰驅除肺癆定價每盒國幣五角每打國幣五圓

晉益堂藥店　電話四三七〇四號

總批發處奉天鼓樓西

(外埠函購滙欵必寄滿一打者優待郵費否則顧客自理)

雲閣電影院

二十九日　三十日　三十一日　貢獻

有聲對白教育巨片

夫婦之愛

梁雪霏　羅品超　主演

加演　小學校生活

下期・肉彈王者・陸空恐怖・激鬥驚險!

天光電影院

廿九日　三十日　卅一日　公映

袁美雲　王引　主演

花開花落

藝華公司全部對白有聲歌唱巨片

注意:本期隨票贈送半月期十人用半價証

時間　循環開映每日一時起至十一時半　假日午前十時半起

價目　樓上三角　樓下二角　軍警學童半價

亞洲電影院

今日二陸克　兩大貢獻

有滑稽巨片　笑匠陸克主演

亂鬥王

加演

昏狂

有聲對白武俠巨片

舊年新詩選片

(古屋行屍記)

談英　韓蘭根　主演

光陸

CAPITOL THEATRE

奉天城內中街光陸電影院

廿九日　三十日　卅一日　三天

青春鬥爭

日本東寶影片公司出品　全部有聲配音超特鉅片

活劇王　哈牙布薩　主演

午後一時起循環開演

票價照常概不加價

舊曆年特選!

茶花女

袁美雲主演　上海新片

東安電影院　電話2.3542

演期。一月廿七日　廿八日　廿九日　卅日

兩大貢獻　票價壹角

聯華公司特殊珍貴巨構

有聲對白藝術別創　兩大名片銀壇影劇

斬經堂

麒麟童　袁美雲　主演

同時加演

前台與後台

張琬　裴冲　沈浮　恒勵　合演

東亞馳名膠皮車胎

古德立改稱橫濱牌

滿洲國代理大興號

各種膠輪完全齊到

此車堅固能保耐久

較比別種強力太高

附屬零件東亞新到

內外膠帶不售僞造

敝號價廉物又美麗

無碍安全能護國道

橫濱牌

各種膠皮車輪內外帶及部分品一概都俱全

橫濱護謨製造株式會社

滿洲國代理店　大興號　奉天大西邊門外路北　電話【二】三六五三番

虎骨花蛇藥酒

本藥酒專治腰腿疼痛四肢麻木肝胃氣痛小腸疝痛口眼歪斜半身不遂及婦女經血等症大瓶三元小瓶壹元八角外城函購無論多寡均加郵費三角但小瓶藥酒每次至少須購足兩瓶

頭痛藥

專治偏正頭痛各神經痛及暈眩更能消除鴉片癮者體內之積毒每袋三角每打三元函購每次郵費壹角

虎骨熊油膏

專治腰胯四肢疼痛胃腹寒積痞塊腎寒宮冷經痛帶下等症每張壹元小張六角函購每次另加郵費壹角

大宗批發價碼克己來函或面議均可

老福順堂　奉天大南關西大什字街電話四・二八七〇號

青年表行

專售高尚鐘表眼鏡

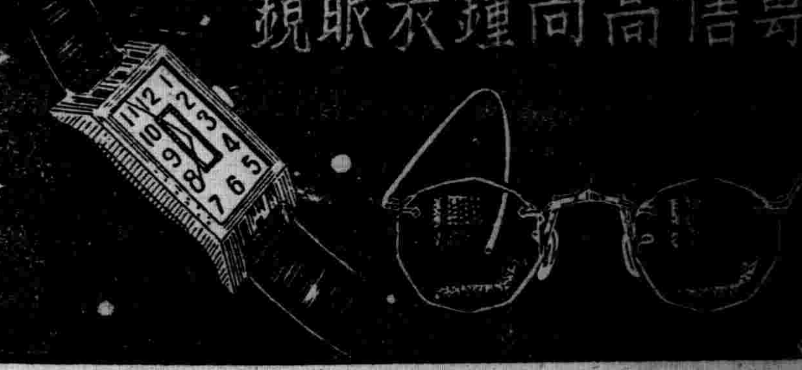

奉天城內中街路北

赤玉純良葡萄酒

醫界之諸權威

五十醫學博士所推獎之優良葡萄酒

肥胖!

欲肥胖者、應飲用葡萄酒!然葡萄酒並非均係優良、應避免飲用以砂糖(蔗糖)加味之粗製品、因含有蔗糖者、常用之、第一當不宜於胃腸、是以應推奬本品、而常用之、—查本品之成爲甘味者、並非蔗糖、乃係使用葡萄糖與果糖、此等已如所詳知、係屬極容易吸收之榮養素、對於身體之各機能、能以補充活力、作成全身肥胖之本質、實屬具有重大之任務者也、此外本品爲血液骨骼計、尚具有所不可缺之鐵分、與鈣分、此亦保有極易吸收同化之狀態、於斯、本品以之爲榮養劑、亦頗優秀、同時、一方既可促進食慾、增加飲食、且能高昂胃液之分泌、助長消化、是以於飲食附着於人身之效果、亦屬斷然優越者、故凡欲肥胖者、務須飲用赤玉純良之葡萄酒!

神皋雜俎

古事記
——日本文學名著解說——
（宮田和一郎）

古事記（上中下三卷）不但是我國最古的古典。而且是對於知悉上古的宗教。倫理。政治。社會。文學等等上頭。是非常重要的古典。是想要懂得日本精神的眞髓的人。不可不閱讀一遍的書。

其內容係記述始自天地開闢的神話。直至推古天皇代的事情。紹述人皇第四十代天武天皇的遺志的第四十三代女帝元明天皇（離現今一千二百廿七年前）在和銅四年九月十八日。下詔於太朝臣安萬侶（普通稱爲太安萬侶）。受詔太安萬侶聽着稗田阿禮這位舍人所誦習的古記錄而執筆。完成於翌年和銅五年九月廿八年的一部書。這是應神天皇時代所渡來的漢字。剛剛能够自由使用的時候的事情。

稗田阿禮仕於天武天皇。是一個記憶力極强的聰明的人。天武天皇命令這個阿禮記憶古記錄。而執筆的太安萬侶却又是一個長於文章的人。把阿禮所記憶的筆之於文章。費了四月餘。撰修了古事記而將牠獻上。天武元明兩帝的修史的宸衷。合上了阿禮的記憶力。和太安萬侶的文章力。又和當時日本國內所發生的强烈的日本意識溶洽爲一。結晶起來。就成了這部古事記。

撰者的太安萬侶。爲要傳出古來的傳說的本來的面目。就採用一種在漢文之中。混入國語的特殊的文體。對於古意古語的保存。費了非常的苦心。保存古語這樁事。就是古事記所以有重大的價值的地方。借着漢字的音訓。來把古語表現出來。這種苦心。可想而知。

古事記的上卷。是起自天地開闢的神話。而終於日子穗穗手見命的神奇的故事。這卷裏面。記着須佐之男命退治大蛇的神話和大國主命救了稻羽（因幡）的白兎的神話。中卷記着神武天皇的東征。直到應神天皇時代的故事。載有八咫烏和倭建命征代熊襲的事情。下卷是自仁德天皇到推古天皇的記述——著者係大阪高等學校教授（炎秋譯）

畫"蘭"談
（續）（思齊廬主）

又有嶙峋而瘦硬的石頭。分做他朝暮相厮守的友朋。分他的沈寂。處在這樣孤標出塵的境地。眞不是鬪綺競艷的凡卉。像滿園緋色的桃花。和甜膩的紅杏。所能够比得上的。以及清影罩窗的翠竹。芬芳滿架的薔薇。也瞠乎其後了。就是秉君子節。濂溪的蓮花。富耐寒性。靖節的菊花。也有遜色了！蘭啊！你底確能够洗盡了姹紫嫣紅的俗氣。脫却了擾攘喧鬧的囂塵。使人健美你的生活高尙。寄地清幽啊！

關於幽蘭的語錄和掌故。

已我的推崇幽蘭的心理。經和盤托出在以前的引子裏了。不但我一個人推崇他。試看那人往風徵的前賢。曾在典籍中。留下許多推崇幽蘭的語錄和掌故。現在我因爲被推崇幽蘭的心理所驅使。忘掉了煩瑣。採錄出來。寫在下面。

『生有蘭石之姿。』見三國志注。蘭石。喻淸靜也。

『體蘭石芳堅之質』見潘泥文。蘭芳石堅。喻高節也。』

『芝蘭玉樹。』『見晉書』蘭玉喻稱美人之子弟也。（未完）

死
（續）（小使）

生在世上也不是容易的事。衣食的營求。職務的勞作。人事的應酬…在在都有苦惱。又何必食求活着。又何必一提到死而竟不喜歡呢？想必是死這個關頭。比生還難吧。可是人一生到世上。便先要哭。哭什麼呢？不是哭這作人的難嗎？然而初生的孩子。是昏昧無識的。又知道什麼難不難呢。雖然不知道難。到底一生下來就要哭的。但是生雖說是難。而人却都願意生不願意死。可知死這個關頭。必定有些難過的問題。這難的問題。又向那裡去問津呢？要不早問一下。等到死臨頭上。已是到了難過的關口。再想回來問路。不是來不及了嗎？這樣重大問題。眞是不可不早些研究一下。譬如一人涉水。先不問津。等到洪流沒頂。想問路而不能。只有永陷沈淪了。這不是自投陷溺嗎？聰明人絕不肯這樣作的。可是要研究死的問題。便該先研究生的問題。孔子說未知生焉知死。把這話正過來說能知生便知死。有人說我知道生。生是由父精母血而成。這話是對的。可是推本溯源。而至人類之原祖更至於天地之造成。是怎樣來的呢？如果能了澈這世界生成的問題。那麼個人死的問題。便不難了解了。便不至於一提起死就不喜歡。或將要時時刻刻談死想死。絕不能把死置之度外了（完）

水仙
（洽溯）

（一）

圓而光滑的石子。
清可見底的水池。
埋着一頭水仙。
他在這溫暖的小室中。
穿出來幾莖箭。
一朵兩朵淡黃色的花。
顯出無限的。
馥芬清媚！天艷！！

（二）

你不要自傲。
破籬邊黑了藤的牽牛。
風雪中的枯枝衰草。
不要對他們而輕藐！嘲笑！
他們也有一
生命之力。
青春之火。
但是喲
怎能逃出了自然的掌握！

（三）

不要過於高興吧。
要爲你的青春而悅惜。
放在溫暖的小室中。
只能算是人們的欺騙啊。
一霎時的色和香。
怎能滿足人們無限的攫取
水流花謝。

青春去矣。
有誰惜你！

九星日鑑

一月廿九日　舊十二月十日　日曜　丙寅　先負　除　星宿

▲一白之人、如望急速發展時、反生蹉跌、坤甲艮吉▲二黑之人、隆運之日、凡事均吉、但須注意口舌、辰坤甲吉▲三碧之人、雖無奇利、但如按平常工作、便有相當進展、戊丁中吉▲四綠之人、勿假人力、熱心勉勵、守己分限可也、乾戌中吉▲五黃之人、窮乏一時、事耳、勞作便大有裕矣、辛巽乾同▲六白之人、飲食進退、皆宜愼重、守中不偏、吉、辛巽乾吉▲七赤之人、愈行抗橫、愈來逆運、戒愼可也、巽坤戌吉▲八白之人、以實力爲之、雖難事亦亨通矣、辛坤甲吉▲九紫之人、勿焦急於目前小利、宜立永遠大志、吉、丁辛巽吉

關"於"古"城"情"魔"記
（四）（丐）

至於婚姻。古義已失。人不能行。不得已採取西法。規於民法之中。誠以婚姻大事。爲國家人事之始。婚姻不良。徵特個人一家之災。亦國家社會之巨害也。故西人雖行自由婚。而父母亦有拒否權力。假使爲子女者。不聽父母勸告。而任性與人結婚。父母立與斷絕關係。不與遺產。此一着。亦甚有力也。故一般子女。未有不循父母意見者。不循父母意見。妄行結婚。多無好果。此不但現在之東方爲然。西方亦正復如是。誠以父母爲過來人。經驗與知識。當然較比乍出茅廬之子女爲優。如不容納其意見。只憑一時的愛情衝動。難免不受人欺騙。拙譯古城情魔記。雖小說。已於此點揭示一般青年男女矣。是知雖西人。於婚姻一事。未嘗不有相當規正也。乃讀本書者。有謂與東洋思想不合。失子爲父隱之義。子爲父隱。父爲子隱。雖係經言。但亦有相當範圍。並非毫無邊際。其父攘羊而子証之。固然不算爲梗直。但是父子二人。有一爲大惡。使國家社會不得安寧。竟遭危害。爲父爲子者。秘而不言。仍執父子關係。竊負而逃爲一義。大義滅親爲一義。皆出經典。要以適合當時國法人情爲斷。無論何人。不能謂爲不論。父或子爲非人行。危害國家社會。其不能再維持父子關係。謂之慈孝可乎。豈爲慈不孝。若再進而制止不良之父。不良之子。使再不能爲害國家社會。亦不失爲義。如情魔記中所述之祿來約瑟。其情良苦。既發誓爲共不幸之母謀幸福。則對於萬惡非人之父實不能不設法以禁錮之。使不再爲惡。

改正汾河灣
（十七）（張毓賓潤詞　賈普智正誤）

（柳）窰中那有好吃的。有的是魚羹啊（薛）何謂魚羹（柳）就是那鮮魚做成的。（薛）魚羹亦好快快取來（柳）你等着（唱）用手端定鮮魚羹遞與薛郎嚐嚐新（薛）（唱）忙將魚羹接在手。腥氣難以下咽喉（白）不用了拿去（柳）你亦沒有這樣的福氣（薛）爲丈夫身體疲乏。我在那裡安歇（柳）前面不干淨待爲妻與你打掃後面（薛）快快打掃（柳）薛郎吓（唱）自你投軍十八春要在寒窰受苦貧。今日盼來明日等（薛）我這不是回來了麼（柳唱）等你回來（薛白）回來怎樣（柳）（唱）作一作夫人（下）（薛）啊（唱）一見柳氏而帶春。只怕結下有情人。出得窰來觀動靜。裡外並無兩樣情。我將戰馬安排定。（卸鞍搬入窰內介）（唱）鞍韂放在地埃塵。留神四下用目定（由桌下取出鞋子介）啊（唱）這支男鞋事有因。（未完）

談夜歌
（續）（常程）

（七）白薇（飾周妻）。一個不干心做着下級的女招待而又不干心使丈夫墮落的女人。由他表演得多麼流利。痛苦裡傷失了靈魂而得來的代價。被那支牙咧嘴。差不多是路倒的丈夫索要。還相信他的丈夫讓他去請醫生去。一個忠實的女人。由他表演得多麼感動啊！如果白薇女士本着藝術而努力去作。前的途光輝。當越發離得你近了。

（八）春子（飾周母）。在這劇裡的一位臥病的老年女人由他來飾成。事實上使我們知道。假若單憑放送來聽。敢保誰都會承認這是一位老太婆。底確播出來的音語和病的呻吟。太肖似一位老太婆了。而會使人忘却他是一位放着很遠大光明前途的青年女性呢！爲着藝術實在是應當自己奮力的一位演員。

（九）李喬（飾王二叔）。簡單的幾句語言裡劇裡的一個流氓的奸蛋的剪影。呈現給聽衆們印象着。深刻的印象着。單就出演而免去編劇的身份來看。也足以說是成功了。確是一位十足有爲的演員。能不能再拿着他的作品和他這熟練的演技給我們看看！我期待着。

我們不要忘却了戲的本旨。而去求疵。想一想。『受不盡罪。享不着福。』的人們。現在的痛苦和將來的恐懼。來罷。多作一些國民應盡的義務。還期待着毒窟裡的人們『拋開了毒癮。走上光明路。』

在無聊裡的人們也應當一合頭！一一八手故鄉昌圖

閑·話·千·山
（續）（小天）

他這一番投宿西閣。是他遊山的第幾次。現在很難考証。若依普通拔貢時候在二十歲以外來論。他是癸酉年的拔貢。而他此次遊山又是丁酉年。推測他的年齡。總在四五十歲以外了。讀他的遺著遊千山約一篇文章。裡面有…『同循緬陌。先覓龍泉。舊日所會遊。當更識匡廬眞目…』諸句。那麼。他是早就住過西閣的了。另據老們所談。相傳王老先生與龍泉寺的關係。並不是那樣簡單。他在拔貢以前。讀書。設教。往往來到寺裡。盤桓不去。大有論語上所說的『…暮春三月。春服既成。冠者五六人。童子六七人。浴乎沂。風乎舞雩。詠而歸』的樣子。所以說他飲龍泉。浴龍泉。詠龍泉。住在龍泉寺內。也[illegible]的話。很合道理。不妨認爲必有其事。

王先生此次到龍泉寺來。是四月四日。有他同遊千山詩序。可作証明。詩序如下。『四月四日。蓬萊王君潤溥。遷安徐君淳叟。濟南李君龍文。同郡楊君君實。趙君文源。石君瑞昌。金君燦章。暨吾家杏邨叔。穆齋兄。皆如約而集。惟黻哉劉君。已有成約。既而。以家事不果來。黻君殭束以有職守。亦未預。余乃偕諸君及翰鰲二子。少長共十二人。出城南。車騎迤邐。由隆皐嶺至七嶺。午餐於旅舍。日夕。至龍泉寺。擇西閣爲棲止之所。自龍泉次及祖越寺。普安觀。南泉庵。凡遊四日。初九日由西嶺策杖徒步。過石橋。至香巖寺。車從皆轉自七嶺。由双峰亦至焉。留三日。將遂至大安。不果。十二日由双峯以歸。凡得詩若干首。同遊者。亦各有作。並錄之以志一時之興。將歸時。龍泉老僧。以紙索書衆。以爲施門聯以紀遊。乃擬聯句並勝字附記於後』。（未完）

詩"經"的"星
（六）（野尻抱影）

便是現在。每年九月底。看見大火『AntareS』傾於西方地平線的人們。也許將自這些名句滿掬肅殺的秋氣罷。其次。『畢』自關於孔子的逸話說也是饒有興趣的星宿在西洋希臘以來稱之爲HyadeS與昴宿之『PleiadeS』同樣牡牛座的星羣。畢。一如前面所說。是用於田獵的長柄的網。擬模星羣之A形於此的。甲骨文字中屢次可以看見的『畢』字。頗有便我們想到這個星象的地方。詩經漸漸之石末章有下面的句。（未完）

詩
（朱鶯叔）

▲題近照有序

余丙子夏。遷客西安。荏苒已歷三冬。寂漠之餘。復膺悵事。愁病交織。莫可排遣。適因高院。索附照像履歷。撮後取觀。已蒼老如許。因將少時小影比視。不覺自慚形穢。時去不惑之年僅二稔矣。遂題長句誌感。戊寅季冬朔日。

一幅清眞惹恨心。當年張緒貌銷沉。眉頭峰影隨時聚。眼尾魚紋逐日深。瀋灑丰神思往昔。衰癡面目憎如今。謀生斷送青雲氣。更忍叢愁積歲侵。

▲歲暮有憶兄嫂

羈愁欲借酒兵攻。離遣天涯歲暮情。我愧頻年傷洛拓。誰知一職悵平生。寒山僻目遮桑梓。白髮蒙頭憶嫂兄。昨夜氷衾鷄未唱。夢魂猶滯瀋陽城。

瀋陽八景
題詠（續）（塞北痴生）

▲天柱青松

天柱山在城東二十里。古稱東牟山。繆潤紱詩有『東牟話已古』之句是也。皇淸太祖高皇帝葬此。尊曰『福陵』。亦名『東陵』。繆氏八景。有『天柱排青』。是以山上蜿蜒松林。而取東坡『松排山面千層翠』詩意而名也。清八景有『天柱神松』。概指隆恩門外之古松而言。余因而改爲『天柱青松』。以資爲『昭陵紅葉』偶也。

天柱蔥蘢接翠微。青排一色拒晨輝。白雲遮就紅千樹。翠靄堆成綠四圍。山面長留春去駐。枝頭應有鶴來歸。素描安得丹青手。奪取天公造化機。

▲昭陵紅葉

隆業山在城北十里。清太宗文皇帝塋此。尊曰『昭陵』。亦名『北陵』。山前楓柞諸樹。每屆深秋。紅葉簇然可愛。清八景取杜牧『霜葉紅於二月花』詩意。有『北陵紅葉』一景。民國八景無之。余改爲『昭陵紅葉』。意在瀋陽名勝。二陵不可或失也。—

寒裡昭陵映絳霞。柞楓枝上染鉛華。綠殘塞北三秋葉。紅比江南二月花。無客潘憐不策馬。有人坐愛已停車。吟鞭漫向山前指。路入朱雲一徑斜。

▲萬泉消夏

附郭東南有萬泉河。發源於東關觀音閣。泉眼萬孔。四時不涸。繆東麟詩有『泉流不擇地。掘地皆清泉』。此其所以名爲萬泉也。一名小瀋水。俗名小河沿。光緒丙午年。始有沈姓者。出而經營事務。點綴林泉。斯有藕鄉之目矣。民國二年又復轉入官銀號。重經整飾廣栽花木。多增亭榭。所謂『城市山林』實足當之。我國肇建以來。不久又爲中央銀行所收買。更加修葺。『美盡東南』之額。愈不爲過矣。淸八景有『萬泉蓮舟』概指義昔之蓮花船而言。當時頗足稱勝。今已無所謂矣。民國八景有『萬泉秋釣』之名。余誠不敢盡善其說。蓋萬泉繁盛在夏。寞落在秋。若專論以『秋釣』則又未免舍事實而就虛僞。是以改爲『萬泉消夏』也。—

避暑人來過萬泉。管絃風起晚凉天。蘼蕪岸上人垂釣。菱藕鄉中客泊船。粉汗低垂紅杏雨。青羅斜挂綠楊煙。水心亭是淸虛府。十二欄杆倚謫仙。

祈禱
（續）（冰靈）

又是一個深秋的季節。這天。風並不怎樣凉。陽光也是溫和的吻抱着大地。X村的鑼鼓喧奏聲裡。正是玲子的婚禮佳期。

樹一爲人忠厚正直。卒業於T市的講習師範學校以後便回到家鄉來充當孫學校的教員。及至結婚以後。看玲子雖然也是個鄉下姑娘。却是個讀書知禮的女子。自然是加以高眼看待。同時玲子的精神。也一天天的暢快了。逐漸的使她忘却了婚前的哀悲。似乎發現了人生的一線曙光。由夫婦的愛情裡。她時時感到自己不異於上天的驕子。幸福的寵兒。她滿足極了。

甜蜜的新婚生活。不知不覺過去兩個月了。一天的午後。樹一很早便從學校歸來了。臉上現有一種和往日不同的神情。

『今天回來比每天早啊！』玲子坐在炕上作針線。台頭看見丈夫回來了。帶有一種疑問的口吻說。

『哼』

『怎麽！有甚麼事情嗎？』玲子手裏拿着活計。眼睛却注視着丈夫。見樹一臉色蒼白。神情憂鬱。不知不覺似乎恐懼起來了。

『啊！玲子。我不久就要離開你了』。

『離開我？上那兒去？』樹一由身上掏出來將才在學校裡接到的那封招出集征的通知信件。遞給了。玲子玲子放下活計。把針別在衣裳襟上。打開信來下。一字字的看下去。看完她啞然了。

『玲子。你難過嗎？』樹一的話打破了室內短時間的寂靜。

『…………』（未完）

塔
（三）（板垣鷹穗）

把世界地圖想像爲塗上了種種的顏色以作分別的木板。而在這上面。列置着象棋子那麼大的塔的模型。先取出兩個錐體。一個有正方形的底面。是用粗石頭做成的。另一個是有點歪的圓錐體。用鐵和玻璃組起來的。把正方錐體放置於埃及以後。再把圓錐體放置於俄羅斯。可是只要用指頭一撮。就要破毀的。其次。方柱型和圓柱型的單純的塔。在義大利上面。放置得很多。唯大部分不久就把牠拿掉。結局只剩下了大理石的美麗的塔一個。和幾乎要倒的傾斜的塔三個而已。以法國和德國爲中心頂上尖老的精巧的塔。不知道有幾十。成長起來。鳴着小鐘。而離得遠遠的亞細亞。則自印度跨到中國和日本有像土饅頭那樣的Stupa（梵。方墳）和像竹筍那樣的磚塔以及木造的五重塔。並列着。在新大陸的亞美利加。則把華盛頓的歐伯里斯克圍繞於中。顯出種種的形態的摩天樓。密集於周圍。互相擁擠。頗爲混雜。（未完）

龍城舊聞
（續）（魏毓蘭）

民籍　一初喪。喪主趨東房烟筒下。手木棒。西南指。大呼曰。某親奔西南大路。凡三呼。謂亡人靈魂。由炕洞入煙筒出也。既而散髮哭泣。即日成服。服白布長衫。戴白巾。杖用柳去皮。苫草坐臥。朝夕不離靈前。供米飯一盂插揑箸於三。幹端縛綿日倒頭飯。喪主日三次赴土地祠焚香。[illegible]哭泣。次日殮。殮服五件七件九件不等。以貧富爲差。富者以銀錠殉。貧用冥鏹。停柩室外。架席棚。三日焚冥物於土地祠或城隍祠。日送行。謂亡者靈魂三日內寄棲其間也。第七日紮紙臺曰望鄉臺。家人咸詣臺前祭畢焚臺。貧無力者。祭煙筒。下窆無定期。貧者五日或七日即葬富者三閱月或五閱月。亦有惑於風水。厝數年而始葬者。葬時紙紮人馬房舍器具咸備。先一夕行辭靈禮。發朝有官職者。棺罩倘龍頭鳳尾式。餘用彩布。俱以白布爲紼。長子執靈旛前導衆子以紼輓柩。戚友皆送至墓所。營葬砌壙以磚。有棺有槨。壙燃萬年燈。並納五穀及升水瓶（升水瓶爲念經時儲取河水供靈之瓶）守禮之家。成主返虞行虞祭禮。貧戶則書亡者諱號於宗譜。不特祭。既殯不論距初喪久暫。皆釋白布衫。改服青衣緣以白。靴帶仍用白。百日內男不薙髮。女不首飾。與族籍同。凡殁者五七七七周年等日。均墓祭。戚友助祭。三週年大祭。宰豬烹羊廣召賓客。祭畢換吉服。喪事喜延。僧道誦經。謂可超度靈魂。初喪之第三日及第七夕皆然。啓期及三周年大祭。富者則舉行之。

無線電　本"日"的"放"送
——奉天中央放送局——
呼號WTBY周波數一、二五〇KC

廣播節目
一月二十九日（星期日）

午前

七、三〇（新京）國歌
八、二四（大連）淸晨音樂
八、五五（新京）氣象通報
九、〇〇（哈爾濱）聖典講義　理教會的意義哈爾濱理教會長趙慶義
九、三〇（新京）廣東音樂唱片何少霞等朱頂鶴等
一〇、〇〇（新京）趣味講話　新京音樂協會談現代滿洲音樂陳共芬
一〇、三〇（大連）平谷調大鼓劉俊海雙鏢記（一）外二名

午後

一、〇〇（新京）新聞
一、一五（大連）一、太平歌調王小翠白猿偷桃二、文明琴書宋喜亭紅鸞禧
三、四〇（新京）新聞
三、三〇（新京）兒童時間新京特別市公立軍用絡國民學校兒童唱歌趙梓蘭一、日月星二、小天使指揮童笑天三、掌上珠四團圓坐五、小孤女六、月亮、七母親
七、〇〇（新京）新聞
七、三〇（新京）講演治安部警務司蒙古人與民族協和賽尙阿
七、三〇（奉天）話劇奉天放送話劇團落花時節
八、二〇（奉天）舊劇奉天放送局話劇研究部戰樊城
九、二五（新京）新聞
一〇、〇〇（新京）新聞再放送
一〇、一〇（新京）淸唱佩蘭捉放宿店外二名
一〇、三五（新京）雅樂王玉一、東流水二、慶雲外四名三、遊西湖四、百家村五、掃落花六、梅花三弄

大木牌複寫紙
索取樣本者請　欲書省縣地名　請函索即寄
奉天加茂町16　大木商會滿洲工場

奉天日語專修學院　新學期招生廣告
一、康德六年度招額　普通科（甲組）初步八〇名　同（乙組）六〇名　中等科（甲組）六〇名　同（丙組）四〇名　高等科（乙組）四〇名　（丙組）三〇名
一、報名　二月二十五日爲止
一、開學　三月一日　各科三月一日開課
一、夜班附設　數學班同上
一、有寄宿舍
院址　奉天大北關財神廟胡同
奉天日語專修學院（簡章函索即寄）電話四—二八六九番

招生廣告
奉天打字員專門養成所　原名奉天打字專門學校
▲打字是女子謀生活的高尙職業▲畢業後成績優良介紹充任打字員
本所招收新生補助課外學習日語費拾圓請勿失此良機本所設有康德五年製造最新式打字機數十台對於裝卸機器修理技術力求精明使學生服務時適合應用外縣女子免試即寄本所代打各種文件宿舍詳細簡章附郵票二分即寄隨收隨到備有潔淨（不放寒假）
▲本所備有技術優良打字員待聘▲所址奉天市大南關柴草市路東

奉天　漢英女子打字學院　招生
本院優點　一、創辦最早　二、設備良好　三、機器完全　四、費用很少　五、教材優良　六、技術精妙　七、生路有望　八、入學不考
凡中途因環境不良而欲在社會謀獨立生活者可投入本院　失學或工夫就有服務社會的希望並備有入學簡章函索即寄
一、不放寒假　一、代打各界文件
校址　奉天市大南門裡工部衙門胡同　本院原名華英打字學校

打字招生
奉天日滿打字學院　『原名日滿打字學校』
本院特點　新式機器諸多俱全、打字敏捷、使用伶便、日滿兼習、能學完全、女子希望、優良教師、設備齊全
充打字員者速來學打字勿失良機入學手續年齡程度均不限隨到隨收免試不放寒假日語科免費本院備有清潔樓房宿舍數間詳細簡章函索附郵票二分即寄（本院代打各界文件）
院址奉天小西關國民優級學校西鄰樓房便是

COSTAD'S ENGLISH SCHOOL
英語教授
加斯達英語學校
日班自上午八時至下午二時之間
夜班自下午五時至晚九時之間
外有打字一科
奉天日站浪速通淀町北頭十一番

奉天職業養蜂學院招生
額數　實務科三十名　函授科不限『男女兼收』
資格　高小卒業或有同等學力者　函授科不限
報名　在考期前來信報名報名費一元寄至本院可也
考期　康德六年二月二十五日有証書或機關保送者免試
校址　奉天市大北邊門外中央馬路北『簡章附郵票二分即寄』『但先報名』
出品部　蜂種　蜂王　巢礎　蜂具　蜂蜜預約

日語　奉天滿蒙學院　招生
依本院獨特教授法雖初學者僅一年半修得語學試驗二等合格之實力
凡畢業於本校者必向各機關推薦之至現在卒業生就職率百分之九十
大出正篤先生指導　滿洲日語教科書編著　前南滿中學堂日語主任　奉天教育會日語指導
◎報名由一月拾日　◎開學二月拾七日
◎院址奉天南三經路電（2）二五五一號
院長陸軍中佐中屋重業
院長特別教授日滿一德一心協和之精神
科別　本科午前班（初等科　中等科　高等科）　速成夜班（初等科　中等科　高等科）
加以考試酌量編入各科各科六個月修了
爲便利遠道求學者起見特備寄宿舍
爲近代女性之近代教育特設午后班
備有詳細簡章函索附郵券二分（市內一分）即寄

衛生

綠內障診斷及治療

（熊谷直樹）

一、診斷綠內障所費氣者、第一爲

（1）早期診斷、蓋炎性綠內障者、於發作時以外而訪醫師者常故也、此際雖計測視野（尤其是勿衛盧哉埉兒氏症候之有無）、眼壓之日差、負荷試驗等、未必可得綠內障之確證、此際計測暗調應可爲有力暗示之一、單性綠內障而雖早期診斷者稀、此乃至少亦一眼頗進行之時而後來訪醫家者多故也、

（2）已進行之綠內障之診斷雖容易、但須注意下記之點

1、雖具備他症狀而乳頭無定型的凹陷也、即但示血管爲化性萎縮或單性萎縮之所見者有之、又雖凹陷深、其廣袤不達乳頭緣、故有似生理的凹陷所見、此於初期者、固不待言即已頗進行者亦多有之、是以若見生理的凹陷大、對於綠內障之存否、切須注意、高度近視起綠內障時而不示定型的乳頭所見者亦往往有之、2、所謂『無高壓之綠內障』者、雖有否定之之學者、照余之經驗信爲罕罕有之、

（3）欲診斷綠內障爲原發性與續發性與否、固須據患者之既往症、年齡綠內障之形式及全身檢查等、尤費氣時、則眼壓之日差、兩眼之眼壓曲線爲平行性與否、亦可爲有力之參考也、

（4）決定綠內障之時期或形式、於治療上亦屬必要、在急性症者、事實爲急性炎性症抑或慢性炎性症之急性發作與否、在慢性症則爲單性綠內障抑或急性症之移行於慢性與否或起初爲單性綠內障、及後移行於慢性炎性症等、殊問題也、

其次爲綠內障之治療法、此可大別爲保存療法與手術的療法、前者更分爲局部療法及全身療法而述之、

▲全身療法

現今既知道綠內障不但止於局所疾患、與全身亦有關係故須着眼於全身、自不待言、然共治療法尚未發見有特效之法故全身療法但補助局所療法、或使之手術前一時的降下眼壓耳、

一、同時兼有障碍血管系統之疾患、如黴毒、糖尿病、腎臟疾患等時、此等之治療亦不可忽也、

二、治療高血壓亦屬必要、

三、靜脈內注射濃厚食鹽水或濃厚葡萄糖液、得一時的降下眼壓者有之、

四、內分泌製劑 Thy reoidin HydoPhy 8in及卵巢製劑等亦可用、

五、以其眼內毛細管之透過性有關係、故鹽化鈣亦可用、

六、以其植物神經之異常有關係於綠內障之發生、故用Ergotamin 與Cholin 製劑臨牀上所用者爲 Gyne rgen 照余之經驗、Gyne rgen 雖往往有偉効於綠內障性虹彩炎、對於原發性綠內障則不確實、

七、須注意衛生

B 局所療法

一、尚未有新藥足以凌駕古來所用之 PiloearPin 及 Eserin 在此領域之進步唯伏用法如何耳、近來知道雖提高 PiloePin 之濃度亦無副作用余用至5%、其用法亦非漫然用之、起初一面計測眼壓之日差而應用之、就各症例而定其用法爲要、

二、HiCtamin 之副作用多故不用之

三、如 Adrenalin Glaukosa 者不用者、余除特別症例以外者不用之

四、雖有極推奬Iento-pborese（伊洪滲透療法）者照余之意見、似爲無甚可施時之唯一療法、一般的不必用之、

C 手術的療法、

欲決定手術之適應、殊費氣之問題、蓋綠內障未必皆可以手術治癒之、時或視力反減、且一面以保存療法聾能長時日屆服病勢者有之、

然保存療法須醫家不時適宜監督之、故如渺視患者之理解力及環境則不可行也、且自手術之點言之、手術愈早期而効果愈佳、又有種種複雜之事情故也、余擬提唱曰『須立脚於科學的根據、且考慮患者之理解力及環境以施良心的治療』

（一）手術之前處置有須種種注意之事、就中余擬指摘諸點如下、

（1）眼壓高者、務先降之而後手術之、

（2）余於手術前後好用鹽化鈣蓋務欲減少術後之炎症症狀故也

（3）推奬用制駁杀及球後注射

（4）兩眼被侵時、可先手術機能大障碍之眼、斟酌其手術後之反應如何、而後再手術他眼

（5）雖他眼健全時、亦必須於手術前以縮瞳藥點眼、

（二）其次擬就手術之技術一言之

（1）切除虹彩、概用槍狀刀以尋常之法爲之、於前驅期切除其根部、

（2）關於毛様體剝離術、用制駁杀及球後注射頗有利、又切開鞏膜及入修巴特兒於前房使之回轉時、以白內障摘出後所用之皮囊鑷子様小鑷子撮上鞏膜角膜側之創緣、得使手術容易、

本手術之効果、雖概爲一時的、余每賞用於種種綠內障、

（3）管錐術之効果、一般信爲在乎形成濾過性瘢痕、果然與否、雖難遽斷、余曾對95例患者施以管錐術、其後以哉埉兒氏法Elliot oein 試驗之所得成績如次、

		有効	無効
囊腫樣瘢痕之 Elliot oein試驗	陽性	53	9
	陰性	10	5
平扁囊瘢痕之 Elliot oein試驗	陽性	3	2
	陰性	8	5
合計		74	21

由是觀之、有効時之錐腫様瘢痕而 Fluoreseein試驗未必皆陽性、唯陽ㄣ占大多數耳、於是擬入卵膜於管錐之處以作確實之濾過性瘢痕、先就家兎動物試驗之所得成績竟不佳、

（4）卓蘭斯菲克相成書所載之法稍費氣、故余用慣行之上部虹彩部作成一大孔之法、

（三）各綠內障之手術、

（1）急性炎性綠內障＝普通切除其虹彩、手術前務以種種保存療法降其眼壓爲要若猶能目的時可切開後鞏膜

（2）慢性炎性綠內障單性綠內障、牛眼＝可施管錐術及毛様體剝離、

（3）絕對綠內障而有疼通者、雖有種種療法、皆不確實確實者只有視神經毛樣神經切斷術、

（4）所謂惡性綠內障對於百般手術指示抵抗者、施以水晶體全摘出術而得良果者有之（Kubik氏）、又以 Diatnermie 穿刺而奏効者有之（vogt氏）、但是余尚未經驗之、唯對於二例之絕對綠內障試用 Diat 穿刺、得稍可滿足之結果耳、

（完）

診療實驗

硬結性肺結核與肋膜滲出

川村六郎

患者爲二一歲男子、自三年前時見略血、咳嗽、喀痰、熱不降、四方求診、毫無見効、乃來余處、視之右肺上葉之一部呈滲出性、肺左下葉全體爲硬結性浸潤、約加療廿日間、患者聲明轉地而不來、閱四月後突謂病作而求余往診、視之、形銷骨立、殆無血色、呼吸困難、衰弱甚、究之結果、轉地療養不過架空之辭、爾後中止治療、洗心念佛、以爲信仰可癒病也、本日起床即起眩暈卒倒、故求余往診云、

診之、體溫四十度有餘脈搏一百一十至胸部之變化右肺上葉之浸潤似稍擴大左肺下方三分之二全然濁音、且不聞呼吸音、然以前曾於該處以X線見硬結性結核故、則不以爲意、以爲衰弱日甚、右方之滲潤進行所致也、乃適宜處置之、翌日再診時、熱稍下、元氣亦稍復、得注意診察之、始覺左胸之濁音界大廣而强、試驗穿刺之、得混血液之膿、方知昨日診斷之誤、若屬初次醫師、應不誤診如此、蓋余向曾確檢X線、但置既往歷於念頭故也、關於此、令人追想某博士之同樣誤診例、

患者爲卅五歲男子某工廠職工也、患肺結核而受該工廠診療所長某博士診察、依其指示而入院於某病院約半年、概已成停止性、故退院再受該博士診療、然退院當時尚有熱、歸宅後月餘而熱全下、神氣大佳食慾亦增主治醫之某博士以爲右肺已固爲防萬一、命其來院之病院乃余所主宰、其入院中余常診察之、故頗詳、其退院後經過格外佳良、余頗得意、及再診察之、右肋膜竟見貯溜非常滲出液、自理學的變化以至X線檢查、莫不定型的、其後依患者之請、自手排液約三千瓦、究竟何以錯誤如此、誤爲善意解釋、誤以肋膜滲出液之濁音爲增殖性結核之硬化也、雖然、診察粗漏之罪、究竟難免也、當時爲他人事故、但稍覺不快耳、及此番乃余自身所誤、深感診察不可不親切叮嚀也（完）

乳兒營養障碍（續）

（李松林）

▲消耗症

第二緊張元進行、多營之穀粉少量之牛奶營養時常現本型本型最少、全身筋肉緊張性亢進、甚至呈硬板狀、手足不能自由伸屈、他動的運動時感有著明之抵抗、且於睡眠中亦不弛緩、

第三、浮腫型、主要以穀粉營養且添加多量鹽類時現之、患者呈假性肥胖狀態、體重增加、顏面呈浮腫狀、蒼白、

本症多不發熱、體溫常居正常位之下、大便性質不定、有時便祕、有時歇性下痢、色呈褐色、黃色或帶綠色、按穀粉之種類色稍異、米湯及燕麥汁之便呈綠色、小兒粉則呈褐色更有時患消化不良症時、則呈糊狀粘液泡沫様便、放惡臭以沃度試驗之則可証明青色殘片混於其中、

此外本症患者抵抗力減弱、易患癤瘡、肺炎、腎盂炎、中耳炎、角膜乾燥症、破傷風等疾患、

治療、廢除穀粉、改換以牛奶營養、人乳則最爲理想、設以牛奶時、須先由少量起始、漸次增量、更有時因飲用牛奶後而突然下痢及發熱等者、此種狀態多一二日即可治癒、故繼續給與多無妨、

乳兒壞血病

乃因食物中維他命、缺乏而起、如過長時間煮沸之中乳及煉乳、或長期貯留之食品、或偏食等際均易發本症、

本病最主要之症狀爲骨膜下出血、但病之初期、並無出血現象、患兒先覺無精神、食慾減退、怠於運動、顏色蒼白、全身重病感、感覺無定處之疼痛因之哭泣、此際手足骨之關節部發生腫脹及疼痛（未完）

齒牙之衛生（續）

（李光輝）

一、朝起後即用牙刷子將齒牙清拭之、一能除去夜間停滯之異物、二、能活潑齒齦及齒膜之血行、共順序如次、

1、先用多量清水或含嗽水嗽口數回、將齒表及齒間附着之粘液及異物均洗去之、

2、次用牙刷刷子貼以牙粉將上下齒牙之唇頰面以橫搖運動而輕刷之、次將舌面及頰面以前後運動而刷之、

3、再用多量微溫清水或含嗽水反復嗽口、至口內覺清涼爲止、

二每飯後數分間用清水與牙千將口內清拭之、此因食片殘渣嵌入齒間或膠着於齒表、若不除去、不過一點鐘、易起分解醱酵作用、斯時若能用牙刷子更好、共順序如次、

1、先用多量清水、或含嗽水、嗽口數口、

2次用牙千將齒間異物除去之、

3、再以清水、或含嗽水含嗽之、

4、若能再以牙刷子刷齒更

三、就眠前之口腔清潔、晝間因攝取食物、談話、頰唇運動等口腔雖能行自淨作用、然於就眠中、口腔無有何等之運動、若口內蓄積有機質、盛行其分解醱酵作用、因之生虫牙及其他病變者極多、故就眠前之淸潔比朝起之淸潔、於衛生學上之意義、更爲重要、一般人雖朝起刷牙、然於夜間就眠前刷牙者極少、故吾人應注意勵行之、與方法其朝起時同、

丙、除牙沈着物除去法、於齒表附着之沈着物、又一名曰齒石、此因唾液中之石成灰分沈着於齒表、多少混和飲食物物、或嗜好品之異物而成齒石非煩齒科醫之手、自已不能除去、故齒牙之衛生上、得於每半年或一年煩齒科醫施定明的檢查、於斯時將齒石除去之爲要、

一、齒石之害、雖由其種、類、沈着部位及多寡而異然齒牙衛生不得不注意之其害如次

1、器械的刺戟沈着於齒頸部者刺戟其部分易起齒齦緣炎或周圍性齒膜炎等沈着於齒齦緣下者、爲齒膜之慢性進行之刺戟是齒槽膿漏之主因、

2、使口腔之不潔、齒石中多少含有机質及細菌、且自已亦爲細菌之繁殖地、易起分解醱酵作用、口腔遂陷入不潔之狀態遂起口臭、口內炎及虫牙等之疾患、

3、外觀上之不美、若於前方齒牙沈着不潔汚穢暗黑色之齒、極不美觀、且爲口腔不潔之表示、

4、能蔽藏齒表之病變、易招醫者之誤診、

＝‖＝‖＝‖

二、齒石之種類由其來源、可分三種、

1、唾液性沈着物、

2、血液性沈着物、

3、偶成沈着物、

此三種齒石之形狀及所分各異於此處不能一一詳述故略之

三、齒石之除去法、用種種尖銳之器械、以牽引或推進運動由齒面剝離而除去之、此術非煩齒科醫之手、自已不能行、故省略其術式而吾人最得注意者、須時常對鏡檢查、有無齒石之存在、若有齒石、速煩齒科醫除去之、以防患於未然、乃爲齒牙衛生上之要策、

綜合以上之諸點吾人欲得健强之成齒、必須於早期講求齒牙之衛生否則乳齒生病、成齒必受其影響亦不能强健、成齒不健全、早晚必起消化之障碍害及吾人之身體、是故吾人對於齒牙之衛生、宜三致意焉、

乳齒若健康、成齒必能順序換生、

乳齒若成虫牙、成齒亦不能順序換生、

清潔爲健康之基、虫牙爲萬病之始、

弛緩性出血之處置

平野寬一

弛緩性出血爲吾輩產科醫常遇之疾病、爲此頗見費氣、記得『產科與婦人科』會載此問題坐談會之內容、而所記載之治療法亦與至今者同、似無新様可翻、余於此所述亦非奇拔新樣、然據長年日月之多數經驗、且未嘗失敗故敢献醜以供參考、

娩出胎盤後如有弛緩性出血、可注射Atonin 等之腦下垂體後葉製劑於皮下或靜脈內、爲使作用持續爲目的、更注射Secomin 於皮下或筋肉內、子宮底之輪狀摩擦以促子宮收縮、若此則大底可以止血、然子宮頗善收縮而依然出血多量者有之、且軟部產道無損傷、此際可用力摩擦子宮如輪狀、又子宮硬固、即壓其子宮底使排出後殘留之凝血、如格列埉氏之胎盤壓出法、另以一手摑子宮底而舉上之、以十分消毒過之尋常注射器入 Seoaerin 一竓注意通過腹壁而直接注射於子宮壁其際頓覺子宮愈硬固、患者一時訴下腹部劇痛、於是不止之血亦見速止、若對此法有疑懼之念、以格斯古氏二瓣子鏡露出子宮膣部而注射之亦可、如是之子宮已充分收縮而猶見出血不止者、宜料血液之疑固性有異注射或 OPeta tin或 TIromb ogen 於皮下可也老實用此等方法尚未有經驗弛緩性出血所致之之血死也（完）

洪莽敘俠圖

第四回

聖主英明廷臣盡忠貶奸佞施行王者道
皇軍勇敢隱士効命掃邪氛大興仁者師

……四一六……（張青山）

大家可就都明白啦。任老俠愣然問道此話怎麼講追魂睚眦問閻秉衡厲聲說道實對你講。因爲在山寨之中。你攔阻水老英雄。給史老英雄報仇。人家不听你的話。一怒起身。你又追將下來。大寨主很不滿意你。隨後這才派我等出來。助力報仇的事情。大寨主說倘然你再。從中阻撓。就命我等追了你性命。以除後患。恰巧途中遇上你。我略施小策。把老小子你的實話。就全套將出來。你拿着我的假話。當了實言。竟自隨我來到蓮花觀。請你要明白些。我這個閻權。改名叫作閻王啦。老朋友你納命來吧。很洋洋得意的。將這片話說出。任老俠客這才如夢方醒。不但不担害怕。將反倒哈哈大笑不止。笑完了之後。慨然說道。這倒沒有什麽要緊。閻權哪。你先不要自鳴得意。我之生死倒無足輕重啊。我因爲君臣父子朋友。這幾件事。看的比什麼都重要。所以要面面俱圓才有今日。你們是積惡成性。不知自量。硬要與皇王家對抗。豈不是自尋死路。爲教你們保住首領。才引起了你們的反感。忠言逆耳。仇視老夫。最後有一句話。要你們緊記。將來惡貫滿盈之時。不遭天譴。必受國法王章。到那個時候。要追念老夫今日之言。看一看是誰說的對。要你們謹記吾言。勿忘爲要。言罷由腰中亮出軍刃。飛身跳至院中。大罵萬惡滔天的群賊。當場一戰。一決雌雄。分一個强存弱死。眞在假亡。宜鴻舉厲聲喝道。列位英雄。諸位欽主。各亮軍刃。一解心頭之恨。衆寇各亮刀槍。鬨的一聲。圍將上來亂遞軍刃。把老俠客困在垓心。老人家早就想開啦。與賊人當場鏖戰。決不求生。賊人的軍刃到。並不躲閃。用軍刃直取敵人。賊人一看這換命的招兒。可眞厲害。任老俠是拚了命啦賊人可不跟他拚呢。這麼一來不要緊。老人家可就得了手啦。幾十個照面的工夫。群寇傷亡了十幾個。追魂睚眦閻秉衡。數大衆一齊跳開。衆寇抽軍刃跳出圈外。閻權跳至當場。將五毒乾坤砂的筒子。擊在手中。撥動機扭。向任老俠客。發出乾坤砂。猶如一陣暴雨相似。也是刼運當然。老人家被乾坤砂。打傷了胳膊。犽手拋軍刃。翻身栽倒。惡道宜鴻舉。一見大喜。命手下賊黨將任覇上綁。五花大綁。捆了起來。收拾已死的屍身。受傷的上藥敷藥。然後入座。水萬寶開口說道。這老兒如此扎手。反傷了若干英雄好漢。幸耳閻賢弟。帶來大寨主的暗器。不然的話還不定得費多大事呢。現在將他舉住可不能够。說話就要了他的命。必須嚴嚴厲厲的想個主意。慢慢的他置於死地。方解得了。新寃舊恨。惡道宜鴻舉。連說對的很。厲波濤說道。在大廳前。栽上一個樁橛。把這老西夫綁在上面。將他的衣服撕去。我們大衆。每人拿一把短刀。我們挨次序。到老兒的旁邊。薄薄的剜他一塊肉。千裁可別鑽了他致命處。如是者週而復始。剮他幾個來回兒。最後再將他亂刃分屍。連塊鑿

凌雲醫院

敬啓者本院爲謀病者幸福起見 特由德國購到最新改良電療機 Undaja 溫達拉號 奏効迅速 免除服藥注射之痛苦保險安全

主治 各種肺病肋膜炎氣管支炎結核病胃腸病各種關節炎耳鼻科病婦女病一切神精痛半身不遂老年腰背腿風寒癱木酸痛腎臟酸病立見奇效諸君試之疾病早癒且能增進健康

新設 愛克司光 X 光撮影治療透視診察

診療科目 內科、外科、產婦科、小兒科、耳鼻喉科、眼科、皮膚花柳科、X光科、救治癮醉品慢性中毒、

免除痛苦時間經濟戒法迅速安全

院址 奉天市大西門裡路北

電話四三一一四號

痛癢之皮膚病　水虫頑癬陰菌　酒刺等請試用

皮膚恰劑（皮膚チャージ）

滲透療法之眞髓！

不汚穢、不疼痛、並能浸入皮膚之深部內部隱藏之黴菌及寄生虫等所以起、

痛癢之皮膚病、水虫、頑癬、陰菌、汗疹『鞋磨傷、面泡蚕蚊、臭虫、等毒虫害擦搔』並無痛癢絕收實効務請購買一瓶試用爲要、

卅角、五角、一圓、二圓、三圓、全身利用之大瓶五圓

東京神田花房町 山崎帝國堂 振替東京一四六七

（全國有名藥店均皆出售）

感冒 用

請注意

患感冒病時胃腸卽衰弱如此合場倘亂用强烈科學藥卽易發生發疹、胃腸障害及其他副作用使人思柔不及之危險故望特別注意爲要

胃腸障害其他副作用絕無

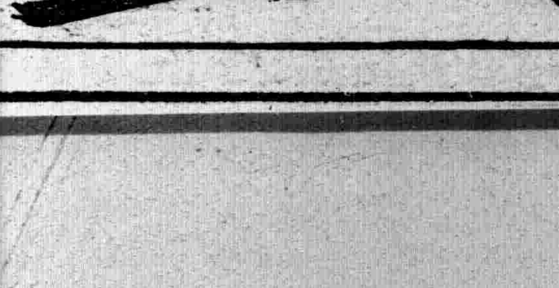

（定價）二角 三角 五角 壹圓 三圓 五圓 各藥房均皆代售

NO22

感冒解熱特効藥 **實効散**

安全奏効

實効散是感冒之特効藥絕無中毒及副作用之虞卽婦人及小兒等亦可安心服用其效果發汗、解熱、奏効迅速症狀輕快

本舖 東京神田明神下 師岡天然堂 振替東京一三七二番

皮膚病用

冬日頑固之皮病膚

請用一二三實施根本徹底之醫療飛効果顯著係皮膚病藥代表品！

二角 三角 五角 壹圓 全國藥店均皆出售

外用常備藥 一 二 三

經濟與產業

行市（康德六年一月廿八日）

前場
豆餅 現行一万二千枚 定期十三万二千
豆油 現行一千箱 定期五万五千箱
高粱 現行 定期一三四 五車

條銀標金
●銀塊
倫敦銀現行 一九片一六分一五
同 遠行 一九片一六分一一
紐約銀塊現行 四二仙四分三
孟買銀塊現行 五二留比二分一
●金塊
倫敦 七磅八志八片二分一
紐約 三五弗

中外滙兌
二十八日電報
●美英匯兌 四弗六七仙二一分一
●美日匯兌 二七弗二七仙
日美匯買 二七弗四分一
日美賣 二七弗三分九
●美中 一六弗三七仙
●英日 一志二片
●英中 八片八分五
●英法 一七七法
●印日 七五留比八分五
●日阪神匯兌
對美間買 二七弗四分一 賣 二七弗三二分九
對英間買 一志二片 賣 一志二片六四分一
●正金市單
對美 二七弗四分一
對英 一志二片
上海匯兌
對英賣 八片三二分一
對美賣 一六弗四分一
對日賣 九〇圓二分一 買 九〇圓四分三

奉天各地豆糧
●城內糧行目 每斤豆價料

品名	價	品名	價
大豆	一一〇	稻子	二一五
豆餅	二二〇	大麥	一四〇
豆油	一九二〇	小麥	二九〇
白小豆	二二〇	高糧	一七五
紅小豆	二一〇	包米	一六〇
花小豆	一九〇	粳米	四三〇
吉豆	三〇〇	元米	三三〇
合豆	一六〇	小米	三〇〇
青豆	二三〇	江米	五五〇
麻豆	二二〇	勝米	二六〇
豌豆	二二〇	稻米	四六〇
粳子	一七〇	糜米	二三〇
谷子	一八〇	秫米	一九六
蘇子	一七〇	芝麻	五五〇
糜子	一五〇		

豆油爲百斤

各地特產市況
二十八日電報 票價國幣價

大連（百斤）
大連大豆

	開市	閉市
現行	七二二	七二五
一月	七一七	七一九
二月	七二二	七二六
三月	七二九	七三三
四月	七三五	七三五
五月	七三九	七四〇

●大連豆餅

	開市	閉市
現物	二五三〇	二五四五
二月	二五四〇	二五五〇
三月	二五五〇	二五六〇
四月	二五五〇	二五六五
五月	二五六〇	二五七〇
六月		

●仝豆油

	開市	閉市
現物	一六二五	一九二〇
四月	一六五〇	一六四〇
五月	一六五〇	一六五〇

●仝 高粱（一塊）

大連（票價國幣）

	開市	閉市
現行	五八三	五八〇
一月	五三八	五四〇
二月	五五〇	五四八
三月	五五九	五五六
四月	五六六	五六五
五月	五七五	五七四

大連（百斤）
●大連 包米 五七〇 落花生 一〇八〇 蘇子 一〇〇五
●大連特產受數 午前 午後
大豆現行 一五〇〇車 定期 三九〇〇車

國外商品
海外商品電報 二十八日發電報
●金屬股份 鋼 跌 五五弗
●安達坤拿 安拿坤達 二九弗九分一
紐約 換算三〇錢漲
現行 九仙九八
三月 八仙三八
五月 八仙一〇
七月 七仙八〇
十月 七仙三九
十二月 七仙三八
十二月 七仙三八
●孟買 換算五錢跌
卜羅吉 一五一留
沃課拉 一三九留比八分一
邊高拉 一一五留比四分三
●小麥 西加哥
五月 六九仙八分五
七月 六九仙四分三
九月 七〇仙八分一
●麻袋 喀爾各多 青麻 二九留比八分五 鐵麻 二六留比二分一

大連商品
●大連砂糖

各地特產發送（二十五日）
●新京驛 大豆 一五〇車 豆餅 一七〇車 高粱 一三〇車 雜糧 一車
●四平街驛 大豆 七車 豆餅 一三八車 高粱 六三車 雜穀 四車
●公主嶺驛 大豆 二〇車 豆餅 一〇車 高粱 一〇車 雜穀 一〇車
●開原驛 大豆 二〇車 豆餅 九車 雜穀 〇車
●大連 埠頭着 大豆 二五一車 豆餅 二八一車 高粱 二四一車 雜穀 三一車
●各地十時天氣 新京晴 哈爾濱晴 四平街晴 公主嶺晴 開原晴 奉天晴 鐵嶺晴 安東晴 大連晴 營口晴

哈爾濱
【大豆】

	開市	大價	小價	安數
二月	五九一	五九五	五九〇	二〇車
三月	五九七	六〇一	五九〇	一三〇車
四月	六〇八	六〇九	六〇二	四〇〇車

新京【大豆】

	開市	大價	小價	安數
二月	六三五	六三九	六三二	三九五車
三月	六四四	六四七	六四五	二六車
四月	六五二	六五五	六四八	三九車

新京【高糧】

	開市	大價	小價	安數
三月	四八三	四八五	四八三	二八車
四月	四八四			

各地期米市況
●大阪期米 當限 三五九〇 三六九〇 中限 三六〇六 三六一〇 先限 三六二四 三六二三
●東京期米 當限 三六七九 三六八一 中限 三六五〇 三六四八 先限 三六六五 三六六三
●仁川期米 當限 三四〇六 三四〇八 中限 三三九五 三三九〇 先限 三三九二 三三九〇
●神戶期米 當限 三四九二 三四九〇 中限 三五〇二 三五二〇 先限 三五二〇 三五二五
●橫濱豆餅 現行 二七八

日本商品市況
二十八日電報（金票價）
●大阪綿花 一捆 午前
●近卯 豆餅 五四〇 一塊
●遠卯 五九四
●神戶 豆餅
●大連麥粉
角砂糖

日本各地絲況
●大阪棉布

	開盤	收盤
一月	二七七	二七九
二月	二八五	二八八
三月	二八九	二九一
四月	二九一	二九四
五月	二九五	二九五
六月	二九七	二九九
七月	三〇〇	三〇二

●大阪棉糸 一月 二月 三月 四月 五月 六月
●大阪棉花

	開盤	收盤
一月	五三〇〇	
二月	五三〇〇	
三月	五三〇〇	
四月	五三四五	五三九〇
五月	五三五〇	五三五五
六月	五三九五	五五三五

●橫濱生系

	開盤	收盤
現行	八八五	八八五
一月	八八八	八八九
二月	八九四	八九九
三月	八七二	九七九
四月	八六八	九七一
五月	八六六	
六月	八六五	

證券行市

各地股份市況
二十八日電報

大阪長期 開盤 收盤
株新 七四八 七五四
新 七二一 七二三
鐘紡新 一四六一 一四六五
東新 七七九 七七七
東京長期 東 一三二三 一三三〇
五 品中 五 先 當
豆新 中 先
東株 新 一二一〇 一二一三
東京城短期 一三三〇 一三三三
朝取新 大新
新東底 一三二二 一三二二
新東高 一三二二 一三二四
滿重低 七一九 七一七
滿重高 七一九 七一七
大連長期

大阪株式短期
【廿八日前場】
大新 七四〇 七四〇 七一五 七一五
新京 一三八七 一三九八 一三一三 一三二七
鐘移 一四六〇 一四六五 一四六五 一四六五
新鐘 七八四 七八五 七八〇 七八五
滿鐵 七一六 七一七 七一五 七一七
日魯 五七八 五七八 五七八 五七八

東京株式短期
【廿八日前場】
新東 一三二〇
滿重 七一六
鐘移 一四五四
新鐘 七七六
滿鐵 六〇二
大新 七一二
開盤 大引 小價 閉市
新東取組三一九七〇〇枚 賣買三七店 買不五九店

奉天股份行市
滿洲取引所二十八日市況
大連短期 開盤 收盤
當先 一三四 一三四
五品 一三三 一三三
東新 一三二 一三二四
重新 七一三 七一四
滿新 七一六 七一六
紡 一四五四 一四五四
鐘新 五九九
滿鐵 一一五 一一五
土木 七四
仝新
豆
定期交易 開盤 收盤
滿取 一三二〇
東新 七一三
大新 一四四五
滿重 七一八
鐘紡
滿鐵
電電甲
電電乙
瓦斯
電業
滿毛
優先
滿化

延吉貿易好調
【延吉】依延吉商工公會調查、昨年中延吉街之出貨、於發送、達四〇、三二九噸、比較 昨年之二〇、四六六噸、呈示之約倍加、於到着、九六、四一〇噸、比 昨年之九一、八六九噸、呈示微增於到着煤之二〇、七一二噸佔首位次薪之九、三九五噸、生果之五、〇八二噸之順、於發送大豆之二一、二一九噸佔首位

滿業副總裁由日本回滿
【釜山】滿洲重工業副總裁吉野信次氏、依今朝入港之連絡船上陸、乘〃望〃號 爲北行、今後於新京、爲執務豫定爲滿洲華北、華中之摩擦防止之起見、華北爲輕工業地區化、該國謀滿洲之重工業地域化、該國策爲頗贊成、今日以後要根本的方針之確立、滿洲國產業五年計畫、既經過二年、今後多額之資金爲必要依事變關係資金獲得方法之 如何爲先 決問題、資材之需給調整不得圓滑的確保、希望不能達結局華北及滿洲之產業開始、爲結論以資材獲得爲歸一方法、

安圖縣之牛疫
【延吉】十四日於 安圖縣雨江口、發生疫十八頭、撲殺二頭、爲燒却 處分由省公署、獸醫二名向現地爲急行、

間島省鹽密輸
【延吉】依吉專專賣署調查昨年中間島省內之鹽密輸入達八百五十一件、比康德四年度中之二百四十件達三倍强、

專門 帽子、皮張
同豐盛
總批發部 小西門內 電話(四)二三五七 奉天中街路南

治愈咳嗽痰喘風寒麻木腰腿疼痛

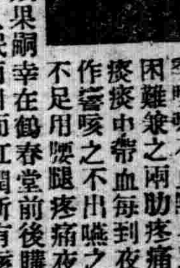

啓者敝人素患咳嗽痰喘之症春秋兩季咳嗽不止痰多猶重痰喘上湧行動困難兼之兩肋疼痛心口脹滿大口吐痰痰中帶血每到夜間痰堵咽喉呼吸作響咳之不出嚥之不下雙腿跪臥氣不足用腰腿疼痛夜難安眠迭經延醫診治服藥多劑毫無效果嗣幸在鶴春堂前後購買化痰丸三盒後飲食漸見增加夜可入眠面目紅潤所有咳嗽痰喘一切重症即經痊愈再有敝人內兄在外經商身受風寒腰腿肩背俱痛不止且四肢麻木手足寒冷筋骨酸痛腿軟手戰行步艱難久之小腸疝痛滿入半身不遂之途屢經診治受盡針剌服藥之苦卒無功效又經敝人在鶴春堂購到風寒神效活絡丹一盒服後頗著奇驗腰腿不痛手足靈便繼續服用不到一月行動如常飲食增多身體健爽所有風寒麻木腰腿諸症一概脫體所幸鶴春堂出售各藥不但治愈敝人重症又將內兄風寒各病服藥皆愈獲此靈藥無以爲報唯有在親友及海內同胞之前有患以上病症者代爲介紹藉資表揚謹將敝人照片登列報端用申謝忱凡有患者速往購服方慶同登康健之域茲將該堂藥價列下外埠購藥不加郵費化痰丸小盒十付價二元五角大盒二十付價四元風寒神效活絡丹小盒十付三元大盒二十付五元該鶴春堂藥店地址在奉天市小南關老爺廟前光明里十號

奉天大西邊門外復慶長 高永山謹啓

治愈經血不調

賤內於四五年前即患經信不調前期後多寡不等早止晚閉間且腹痛詢醫求藥開訊即行而於屢效屢發屢重或生氣或飲食凉硬皆堪觸犯至康德三年以產女故勢更加劇腹痛尤盛上至心窩下至小腹滿藏病之條塊胸心脹悶四肢若燒白帶尤多白面轉黃變成淡紅腥臭不堪汗出身虛時冷時熱醫藥罔效敝以爲敝處地瘠醫淺乃赴東安省就各大西漢醫並時收集各方於安牛依敝之環境對內之道義實屬盡並無代價實大失所望敝以爲命運多舛前生不德所致只可忍聽天命而待生死不料心誠天鑒今春閱報竟有趙君鳴謝玉德堂之調經育生丸治愈其夫人與賤內同類之病敝以函購三盒續而服之皆奏奇效不想良醫束手成藥能將賤內之病治愈若飼時念寶號之藥受恩莫忘故將詳由較明報端一者表明謝意二者代爲同病者介紹良舟普渡苦海爲懷經育生丸小盒製廿付國幣四圓大盒製四十付六元五角外埠函購加郵費二角玉德堂藥店在奉天大南關利長油坊胡同號八

寬甸縣公署任鴻年謹啓

鳴謝治愈痔漏病

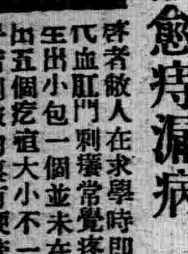

啓者敝人在求學時即常患大便乾燥糞邊代血肛門剌癢常覺疼痛日後在要門後中生出小包一個並未在意以後在左邊又生出五個疙瘩大小不一疼如針剌施用開刀手術割破內裏有硬管流出膿血很多刀口時封時破破時滴黃水各處醫治服用丸藥未見如何功效在去年此病劇變肛門週圍腫脹破爛數塊在大便之時肛門疼連心臟坐臥疼痛行動困難屢用種種醫治療受盡各種痛苦花錢很多未收功效嗣經友人于君言伊內人患痔漏多年服奉天玉德堂藥店之滅痔除漏丸而得全愈永未復犯勸余購服此藥敝即購滅痔除漏丸一盒服後痛止破爛見小特有功效又購兩盒藥未服完病症全愈敝患此病十二年有餘永未斷醫治並無效果意想不到服用滅痔除漏丸廿多天病症除根可見醫藥治病收效如同熱湯潑雪之快敝感念靈藥治愈之德無以爲報於是忠病始未及治愈後的像片登報端略申謝意並介紹男女痔漏便血患者速服此藥速脫苦海而復健康外埠患者購藥去信玉德堂藥店即妥滅痔除漏丸一小盒裝廿付國幣四元一大盒裝四十付國幣六元五角函購加郵費二角玉德堂藥店在奉天大南關大街上頭路東利長油坊胡同八號

鳴謝人公主嶺滿鐵町一丁目七番地 郭潤川謹啓

淋病

淋丸專治男女急性慢性五淋白濁尿道痛癢淋纏便口小便時疼痛尿道膿潰內水淋滴陽莖紅腫腎子腫痛有患以上各症無論新久速購此藥服完後即愈永不復犯每盒壹元外埠函購不加寄費

奉天大南關利長油坊胡同八號 玉德堂藥店

招募汽車學生

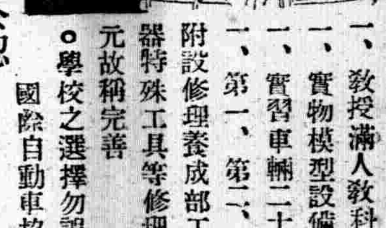

敝學校有鑒於目下滿洲國內司機人材極告缺乏乃廣行募集練習學生如願入學者請即速來校報名得獲免試之優遇如學成就職實屬唯一良機機會不再時日無多請從速入學爲要

辦理學校實際之養成
入學資格 兩級小學校、公學堂卒業者或有同等之學力者
卒業日期 參個月畢業
授業開始 每月一日、十日、二十日（隨到隨收）
學費 六十五元
●入學之手續辦完後即日可以開始汽車運轉之實習

本校之內容
本校於康德元年創立以來業獲得自動車學院之最高榮位自成立後由本校畢業學生已達一千五百名之多現均就職於全滿各地即於奉天交通公司任事者已超過一百五拾名矣
一、現在滿人學生 三百名
一、教授滿人教科書爲滿文
一、實物模型設備完全
一、實習車輛二十餘輛
一、第一、第二、實習場完善附設修理養成部工作機器精密測器特殊工具等修理設備投資萬餘元故稱完善
◎學校之選擇勿誤歡迎參觀◎
國際自動車協會滿洲指定校
滿洲國政府公認
東亞自動車學院
奉天大和區三經路八緯路 電話 二、二四七九番 修理部 二、一一五七番
奉贈說明書（附郵票三分即寄）

紫樸開鬱丸 胃病藥

郵費免收 來函購藥
【適應症】

1 肝鬱氣逆	2 膨悶脹飽	3 嘔吐酸水	4 胃口作痛	5 食積氣疾	6 胸肋串痛	7 反胃噎嗝
8 蟲蠱攻痛	9 胃寒腹痛	10 飲食不消	11 胃弱不食	12 時常脹痛	13 久治不愈	14 時愈時犯
15 多年胃病	16 常服此藥	17 皆可消除	18 增進飲食	19 强壯體力	△每袋四角	△每打四元

半打起碼
【注意】歡迎代理報酬從優如願代理來函接洽
奉天 小南關益善藥局發行

回春聖藥 內服 桃夢 强精强腦

一小盒一圓二角 三盒三圓

人生之幸福爲何？

家庭之融合夫婦之和洽皆是現實把握人生之幸福倘欲更進而求其妙味不可不光顧敝店確信一服此地定能有如意之物品而携歸也

生殖器發育不良請用馳名之
眞空水治療法器 【附屬品一概俱全】
特製八圓五角 普通六圓五角
防止早洩最有效之外用藥
性美膏 壹盒壹圓 貳角
女子不感症特效藥
猶柯諾爾 壹圓 貳圓
增進精力不可不備之奮爾蒙主劑
桃夢 壹圓貳角 參圓
長期淋病患者特効藥
米亞可諾爾 貳圓 參圓 五圓
月經不調最効藥
巴斯得靈精 五圓 拾圓
其他强精藥劑器具等甚多珍巧出人意外務祈一度臨參觀至路途遙遠之人士請於信封內裝入郵票四分索閱以便檢寄目錄急寄不誤

奉天加茂町拾六 粹具之百貨店
新京日本橋通 精美堂藥房
奉天春日町六 優生堂
香地天津日界芙蓉街三十一ノ十六 支店
春日ビル裏通

股票買賣

信用素着 如蒙見委 辦理誠 懇任歡迎
倘蒙通知即時寄呈詳細買賣股票須知
左列高價獨家收買
●奉天紡紗 ●開豐鐵路 ●營口紡紗 ●政記輪船
●滿洲電業 ●奉天商工 ●滿洲洋灰 ●各種股票
△零數股票價值提高 迅速者優待
關於各種有價股票一切業務
福岡屋股票現物店
奉天宇治町十三番地路西 電話(2)二五七四番
滿洲國店員數名 關於買賣事宜來電話面談均可 營業時間（自午前九時至午後五時）

鼻涕常流 鼻氣不透

最迅速而正當的治療新方法

流鼻涕…鼻氣不透…臭…乾…嗅覺不良人等、乃發生蓄膿症肥厚性鼻炎…鼻茸…鼻加答兒等惡鼻病之證據、面貌不良、必陷入極度之腦神經衰弱、苦於頭痛或頭重、記憶力…思索力、大形減退、目耳胃腸、亦至不好、身體中發生種種餘病工作讀書皆不能進行、★如罹鼻病、何以腦內臟、面貌皆不良乎？★危險的鼻病之診查法與治療法★何種食物不宜乎？★日常生活之鐵則、鼻病一切之疑問、一讀「鼻與腦解說」之

鼻子不好則腦與身體面貌亦必不好

東京市芝區南佐久間町二ノ二
申込所 確報堂藥品部

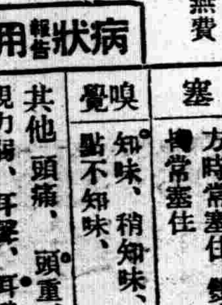

書、任何人亦能了解…患者請來明、片索要、必定無費贈呈…鼻子不良之人、必在下記症狀之內、望在病症之旁書上〇印、將其剪下、用信郵至、則必將閣下之養生法與詳細之注意事項、與書一同、全部無費懇切回答、即請一試…

病狀報告用紙
（盛京時報）

鼻汁	鼻塞	嗅覺	其他
多、少、濃、清鼻涕青黃色、臭、乾	不塞、時常塞住、左右換班塞住、一方時常塞住、雙方擁常塞住	知味、稍知味、一點不知味、	頭痛、頭重、視力弱、耳聾、耳鳴、記憶力思索力減退、喘息、失眠、鼻氣臭、眠發鼾聲、越睡越乏、鼻涕流入咽喉、鼻聲、呼吸困難、張口睡、胃腸不良食慾衰退

治淋藥最新發明 「內歐治淋劾力」

武藤宇佐美兩醫學博士與藥之最新藥新治淋ネオチリン該所研究部乃以多年苦心研究之結果而完成之殺菌力最强急性慢性惡性之淋病消渴等服藥後在短時期則能減退甚及痛必定歡喜

醫治効用
急性及慢性淋病消渴尿道炎膀胱加答兒攝護腺炎睪丸炎巴魯托魯氏腺炎腎盂炎由淋病而起之誘發諸症

服量用法
一回用一個一日三回內服（飯後一時間）丸原個香下由淋病而起之左之女子並發症以新藥アネナノル用可也白帶下子宮內膜炎卵巢炎外膜炎周圍炎喇叭管炎頸管加答兒後强症尿道膀胱炎實扶炎膣炎等急性慢性子宮病及搔痒糜爛傷糜爛

五淋白濁 內歐治淋
各藥店均有 捨二分郵票即奉呈試藥
兵庫縣細川 山本回生堂製藥所 株式會社
滿洲總代理店 奉天加茂町 日本賣藥奉天出張所 電話（二）二二二二、二九四

盛京時報

晚晨刊三大張半

晨刊

明治卅九年十月廿四日第三種郵便物認可　大同元年七月二十六日第三種郵便物認可

康德六年一月廿九日　昭和十四年一月廿九日

THE SHENG CHING SHIH PAO

星期日

西曆一千九百卅九年　陰曆戊寅十二月初十日

第一萬零三百五十四號　(一)

本報價目 每月一圓四角(國幣) 外埠每月一圓六角(國幣) 零售每份六分(國幣) 廣告刊費五號字每行十三字一日一圓(國幣) 長期另議

發行人 染谷保藏
編輯人 菊池貞二
印刷人 東　光明
發行所 奉天隅田町九番地 盛京時報社
電話 編輯部二—三八二二番 營業部二—二〇二二番 城內直賣所四—一八九七番 振替口座奉天一二三六八號
各埠支社 新京東六馬路 哈爾濱新八站承德街 大連榮町二番地 大阪北區堂島濱通一

論說

積極建設大奉天市 (業)

奉天爲滿洲國內之唯一商工都市。酒國人所公認者。滿洲國地大物博。寶藏無盡。天富資源。胥待開發。故政府當局自建國以來。於國內治　確立而後。唯一之國是。厥爲樹立產業開發五年計畫。現此計　施行已及兩年。按照預定步驟。着着向產業建設上邁進。成績異常卓著。同時大奉天都市建設計畫。亦伴隨是項產業開發計畫。相輔而行。市區開拓。人口繁增。商務發展。工場林立。各種道路四達。諸般建設並舉。雖際玆非常時下。其孟晉之力。迄未感受任何阻礙。蓋產業開發。原料自然豐富。原料富則勢須加工。而工業興焉。工業興則勢須配布。而商務盛焉。工商既興既盛。則所謂　國唯一商工都市之奉天。其發達不卜可知。關於其建設計劃。由於時代所需要。當然愈趨於積極化也。

回顧去年度中。隨同產業開發五年計畫之進展。有最可驚異者兩事。其一爲『補助的產業』之勃興。所謂『補助的產業』者。即對於礦工部門工場設備機械品及建設材料之供給是也。向來此種補助機械品及材料。均仰給於外國。今則國產品料。竟居其泰半。且多係由奉天市所產者。誠屬難得之至。其二爲『附隨工業』之發展。所謂『附隨工業』者。即伴隨產業開發五年計畫所產生之工業會社也。此種工業會社。在去年度中。新設者凡二十七處。資本金共計五千八百萬圓。餘如舊有會社之增資者。亦有十六處之多。增資額共計約四千五百萬圓。統計此種新資金。實超一億圓以上。尤其是上述之二十七處新設會社中。奉天市竟佔其三分之二(十八處)十六處增資會社中。奉天市竟佔其二分之一(八處)。由是以觀。奉天市商工業之發展。可謂與日俱進。全國唯一之商工都市。足以當之而無愧矣。

奉天市不獨商工業發展。農業亦逐漸進步。故市當局關於農業地區計畫。除原有之瀋海。鐵西。大東。皇姑屯。大和等五區外。近更增設渾河。永信。于洪屯。北陵。東陵。瀋陽等六區。共計成爲十一區。將來伴隨造林計畫。及開發渾河水利計畫利用新式農具。配給優良種籽。收穫定有可觀。禆益工商。自匪淺尠。

由全滿各主要都市所結成之都市問題研究會。行將在首都新京開幕。奉天市預定向該會所提出之議案。刻已確定。該議案約分八項。一。爲關於附與市財政自主權案。蓋奉天市財政。現爲補助金制度。欲求積極建設大奉天市。關於財政上。勢須使其自主的發展。方克圓滑進行。於是省地方費及一部稅收移讓市方之請起焉。二。爲關於防空上所見之滿洲都市案。三。爲關於吏員制度案。四。爲制定民籍法案。五。爲對於非市民而需要救護者之救護費半由國庫負担案。六。爲鴉片麻藥斷禁再檢討案。上述五項雖似與建設大奉天市無甚關係。而防空設備足以保障都市安全。吏員充實足以促進建設圓滑進行。救護斯無貧病。禁毒足裨富强。故亦不可少者。七。爲對於房租暴漲對策案。奉天市內住宅難之由來。一因供不應求。二因受物貴影響。三因房主居奇。緩和方法。即爲一面從速建築市營住宅及對於割定之住宅區從速丈放公賣。一面取締暴利而已。八。爲促進道路法制定案。蓋都市發達。與道路開通有極密切關係。故當此積極建設大奉天市時。道路法之制定。實所需要也。除此八項提案而外。若救濟貧民。以工代賑。普及技藝。造就人才。平抑物價。圓滑配給。補助農民。提倡副業。調整交通。便利運輸等等。亦應擬就具體辦法。附議實行。則對大奉天市之建設事業。於直接間接中更當予以良好影響焉。

中國中央化

【上海廿七日電】日軍事行[illegible]、重慶側首腦部、且軍事行政[illegible]、逐次實行强力中央化[illegible]、據中國側情報云、[illegible]主席、省長、省委員[illegible]中央出令之執行及地方行政[illegible]高級官吏薪俸、今後由中央採取一切支給之方針、該事項即爲中央積極對於地方之中央化工作、頗堪注目、

最親日之將軍 蒙古軍總軍司令 李守信大將

新政權的中樞人物

蒙古聯盟自治政府副主席兼蒙古軍總軍司令李守信大將、現年四十七歲、滿洲國熱河省東土默特旗人也、民國六年、已入軍籍、迄今二十餘載、盡在戎馬倥偬之中、誠一純粹軍人也、

氏之現在生活、殆完全屬於嚴肅軍旅生活、氏對蒙古軍之目標、端在『使蒙古軍如日本軍然…』從而苦心致力於其訓練與精神的陶冶、月必兩次巡視包頭等各地駐屯部隊、親察旅軍實情、且每月一度召集各地軍官、爲精神訓話、熱心於建設新蒙古健兒之心志、可以想見、彼最親日、居室以日本鎧甲爲飾、如共直系隊、有日本人、即有向之敬禮之勢、

大將身修六尺、像貌頗偉、平日着軍服、佩訪日日皇欽賜之勳二等瑞寶章、曾自謂曰、『使吾蒙古軍成爲如日本軍、鋒鎬無阻、吾願早奴新疆』軒昂颯爽之意氣、誠令人肅然起敬也、(寫眞即李守信)

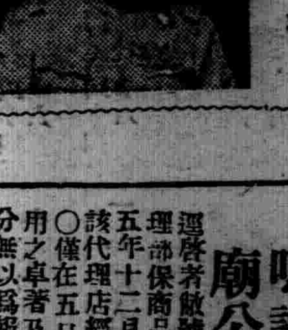

近衛公初臨衆院 說明兼任理由 鑑於時局不敢拜辭

【東京廿八日電】廿八日之衆議院本會議、午後一時十一分開會、議場緊張傍聽席上、幾　立錐之地、近衛無任所相於滿場鼓掌歡迎之下、登壇、近衛無任所相＝謹對日安藤君之訊問致答、余於前年、意外拜受組閣大命、未幾、中國事變勃發、余認爲値此重大事件、非　雖能勝任、顧因有　許更迭內閣之　情存在、遂爾覥顏繼續、担當時局、然客秋廣州陷落以後、事態入於新階段、且處此新事態之帝國方針亦仰求聖斷而告確立、今後雖縮造如何內閣、此大方針、亦須確固進行、故余相信、已不可再行戀任、須求練達堪能之士、以新的精想而担當巨艱、傳心一新、貢獻國家也、乃行總辭職焉、平沼內閣成立、余拜密院議長、以 勅旨列於內閣、鑑於今日時局、未前拜辭、乃接受之、安藤正純氏(政友)對此、自首席起立、無兼任必要之場合、願迅速善處、陳述要望、次入於日程提出、

一、農業再保險特別會計法案(政府提出)石渡藏相說明提案理由後、入於質疑、

【東京廿八日電】衆議院預算總會續

松浦周太郎氏(民政、)泉國三郎(政友)杉山元治郎氏(社大)櫻內農相再進行保險法案質疑後、續行赤字公債委員會附託、

一、軍用自動車法案、(政府提出)由西村陸軍政務次官將提案理由說明、山田清氏(民政)

一、自動車之規格應爲何統一

一、爲滿日華新事態上之適應大量車輛必要具體案、

一、自動車行政統一務期必要

西林次官

一、自動車規格統一繼續目下研究中、

一、自動車數確保並關于生產力擴充計畫　慮中、

一、自動車局之設置企畫院等考究中

瀧澤七郎氏(政友)

一、國產自動車之生產應如何獎勵、西村次官國產自動車生產獎勵金提出外、應積極的指導、

中村高一氏(社大)自動車工業指導方針質疑終了、委員附託十八名三分四十三分始散會云、

日增稅約二億圓 擬於二月中旬提出議會

【東京二十八日電】大藏省二十七日午後四時起、在藏相官邸開協議會、協議近將提出議會之臨時軍事費特別會計加預算財源增稅案、乃以充實生力擴充爲目的之租稅減免處置、結果原案已　決定、故於二十八日午後四時起於藏相官邸開稅制調査會、將此附諮以得其申答之法文化、定提出二月中旬之議會、而由右增稅案之增稅收入總額約二億圓、此中除地方財政補給金一千六百五十萬圓外國庫純增收額概有一億八千萬圓、各稅收別增收額內容大體如左、

一、臨時利得稅八千萬圓、
一、利益配當稅八百萬圓、
一、公債及社債利子稅百萬圓
一、砂糖消費稅一千萬圓、
一、清料飲料稅三百萬圓、
一、印紙稅百萬圓、
一、物品稅六千萬圓、
一、建築稅二百萬圓、
一、飲食遊興稅三千六百五十萬圓、

日財界均示贊意

【東京廿八日電】對此次增稅案綜合財界之意響如式、爲極妥當之措置、蓋此次增稅、不過繼前次課稅率加重幾分之增稅、預定總額二億圓、僅補足新規發行公債之利息而已、故與經濟界之影響、極其輕微、且觀其內容物品稅、砂糖消費稅、飲食遊興稅等間接稅注入增稅之主力、乃將事變下財政之部合國民大家、均等担負之義、且可由此對奢華階級之消費、如可發幾許支票、則爲一舉兩得之美案、徵諸約增八千萬元之臨時利得稅、於由事變得惠之階級層、担負尚不爲重大、如利益分配稅亦如此程度之增加、或當使市場情益益爲踏實、公社債利息稅亦以增稅爲對象、現在爲發債中心之國債三分五、社債四分三三閱、毫無問題、公債消化及發債與市場之影響、無庸考慮、此外與增稅併行本助長擴充生產力之意義、對法人保留所得之一部、收減輕所得稅等臨機之措置、不問實効如何、極其妥當云、

共黨把握抗戰主腦 最高國防委員會內容

【上海廿七日電】相傳國民府於巳告閉幕之五中全會席上、議決確立新抗戰體制、組織最高國防委員會之重大方針、據可靠消息云、該委員會內容、擁戴蔣介石爲委員長、推馮玉祥、生德等六名爲委員、構成此會、以爲軍事委員會之諸問機關、衆信該委員會之成立、乃最近共產党側、本諸舉國一致體制强化之前提、猛烈宣傳活躍、力倡結成眞正超越國民党各派之共同抗戰時特別組織、得在此次全會實現也、蓋共產党側、以五中全會爲契機提出以成立富有權威之共同抗戰機關成替代國防政府之組織、或替代共同政治委員會之設置等、進迫國府、要之意在共產党領袖公然參加抗戰首腦部耳、今日共產党操縱抗戰出掌握之野望、更進一步、當可成功、全會同時並決定新設從屬軍事委員會機關之邊境部、初任部長似乎任命張群、國府此舉、乃因遁入內地、不得不重視邊境中央化之急切問題、故國府決定置該部、乃屬當然者也、

巴爾塞羅納陷落原因 端在共產黨苛政 倫敦泰晤士揭破底蘊

【倫敦廿七日電】今日英倫各報、關於巴爾塞羅納之陷落、均刊載社論、評謂佛蘭哥軍方面、兵數軍械、均佔優勢、尤共空襲最使人民戰線側士氣沮喪、故其陷落、乃屬當然、倫敦泰晤士報、陳言巴爾塞羅納陷落之原因如次、

加達洛尼亞、產業全般陷於無政府狀態、共產各派、頗有同室操戈之事實、庶民極厭惡左派之殘忍政策、故當佛蘭哥軍入城時、民衆所示之熱狂歡迎、尤足印證也、

此外、且豫測今後佛蘭哥將軍、對於再建佔領地帶、須要政治手腕與長期歲月焉、

掃清晉東大共產區 大行山脈醜類四散

【太原廿八日電】山西省東部之共匪巢窟、和順佔領、日軍秋隴本沖原各部隊該地區以南、連絡形成一致、將蘇聯一舉粉碎、似疾風驟起、向南方猛進隴本部、廿七日於和順南方廿粁之寒王鎮佔領山本部隊於該日天明之際向和順西南十粁八之大佛頭附近攻擊共產軍九百餘名、經猛烈之後、狼狽混亂、向西南潰走、並將敵軍之機關槍追擊奪之掃蕩、徹底殲滅云、

再高橋部隊廿六日於平泉村(和順東南方)、晉東遊擊隊三百名擊破、二十七日將寺平村佔領、再中原部隊於和順北方地區隨處將敵軍擊退、劉伯承、朱德、彭德懷等、仍敢同守蘇聯區、轉瞬之間亦被擊得粉碎云、

☆　☆　☆

外交根本在道義 日首相在預算總會力陳

【東京二十七日電】衆議院預算總會、午後一時四十二分再開、鶴見祐輔氏(民政)以英美法三國公文背景感覺之日華事變誤解、頗形瀰蔓、首相所謂道義、即使萬物各得其所、爲曉論日本之眞意計、宜有非常時期展轉長期思想戰之覺悟、對外宣傳上、亦會豫想設一部作乎?

平沼首相、我日本帝國根本思想、古今不渝、謂之爲皇道主義、最屬確實、今次事變之根本解決、基於日本固有之大精神、至於如侵略國云云、實爲誤解、現今最擾人者、爲現今之共產主義思想、須先打破之、於玆軍部勤[illegible]亦更重要、且亦須以思想文化戰對應之、從前我國之德意志締結之文化協定、

鶴見氏無設置宣傳省綜合各省廳散在各官廳情報之意乎?

[illegible]代之、由笠井重治氏[illegible]關於揚子江航行及其他在華權益問題向外相質問、

有田外相
與英美間之懸案、正擬儘可能以迅速進行解決、

笠井氏
昨日巳與美國大使會見、主要美國之要求、在求關於東亞新秩序之內容有所說明、外相之所見如何?

首相
從來雖亦有說明、然因軍事上及其他由有難以說明之點、希望有機會時再爲說明、

笠井氏
爲獲得商權、對現在之優秀船建設計畫亦可改訂而用時速三十米左右快速力短艇乎

鹽野遞相
大型優秀船助成計畫、經各方面研究結果、三萬六千噸廿四浬之優秀船計畫、與列國比之並無遜色、原來至此尚未滿足、應益期我海軍之優勢、

笠井氏
關於養成大陸之雄飛人物、文部省作如何考慮乎?

荒木文相
爲養成向大陸雄飛之人物、願指導國有活躍於世界舞台精神之時局認識、爲理解中國、擬設中國語之科目、進行研究中國時文等教育方針

次由森田福市長(政友)關於槍後施設費振興輸出貿明後

森田氏、
對利用華中與華北間貨幣懸殊之不正行爲者、加以防止否、

中村灝免局長
爲防止不正沾利者、不外在華中華北實施完全之灑免管理、然因有相當困難、華北當局、防法幣南流、華中當局、拒絕灑免、今後當更加充分監督取締、

森田氏
租界內實施如何?

中村局長
在純然之外國租界、不能行使取締實力、惟於可能中善處之、

於六時廿五分散會、

×　×　×

日在歐洲大公使 集聚巴黎交換意見

【巴黎二十七日電】在歐國大公使會議、二十七日前十一時起在巴黎之大使館、於來栖駐白大使司令之下開催、約亘二時間討議之後、午後一時起共同午餐、復續行協議、迄黃昏議成、席上先由白鳥駐意大使基本省訓令報告帝國政府方針及最近東亞之情形後、述說於聖羅摩白鳥、大島兩大使會談之內容、求各大公使之意見、其次大島大使披瀝德國情形、並自己之見解後、進行座談的會議、由天羽駐瑞士公使、矢野駐西班牙公使、開陳任地之情形及自己之意見、結局決定今後隨時開大使會議、眼前招莫斯科、華沙、及中歐諸國駐剳之各大公使於伯林、又於羅馬開催會議、

佔領永樂鎭

【太原廿八日電】廿五日在山西省南部黃河北岸永樂鎭北方地區、澈底粉碎陝西軍三百七十七師約一千五百人之眞野部隊、廿六日佔領中條山脈要衝永樂鎭矣、

佔領博興

【太原廿七日電】掃蕩魯北黃河以南敵軍之西谷部隊、廿五日傍晚、擊破敵軍約八百人、佔領該地方要衝博興、

臨時政府初次舉行省市長會議

【北京二十七日電】臨時政府省、市長第一回會議、自二十七日午後四時、於外交部外交大樓開幕、王委員長以下各院長並蘇山西省長以下三省長(河北、山東、河南)余北京市長、潘天津市長出席、協議關於左記等問題、

一、金融財政問題、
一、治安問題、
一、各管下之復興促進工作問題、

交換種種意見由各部總長、關於所管、述臨時政府之根本方針、午後六時五十分散會、更該省市長會議、爲臨時政府成立以來最初之政府省特別市三者連絡會議、圖今後政府、省特別市三者之意思疏通、於統一方針下、爲促進三者之事務圓滑化、堪爲期待、

攻擊魯省正規軍

【濟南廿七日電】日本堀部隊、廿五日攻擊向宿遷西南方二十公里埠子集、大舉移動之正規軍約一千五百、使其潰走、敵遺棄屍體四百五十、又佐伯討伐隊、急襲在沛縣西南方八公里華山圩小李集蠢動之共產匪約五百、對此與以殲滅的打擊、敵遺棄屍體三百五十、

佛軍猛追

【巴爾塞羅納二十八日電】人民戰線軍之牙城、巴爾塞羅納遂於掌中收回被佛蘭哥軍驅逐敗走、人民戰線軍奔馳不息急追進前、二十七日午前於距離巴爾塞羅納以東六十哩地中海岸之要衝人口約二萬五千之巴塔羅納市佔領、此外佛蘭哥軍至二十七日午前巴爾塞羅納北方重要地、沙馬德羅以下數村佔領、搜出軍需資材若干、被捕虜者達二千餘人、巴爾塞羅納攻略以後、佛蘭哥之軍隊分三隊、地方部隊由守路守納法蘭西國境附近急進、中央部隊滿雷沙向北其方面急追、南方部隊由沙馬德羅向雷路斯急進云、

嗚謝 株式會社大興公司營業所 王爺廟公濟當代理保險部迅速

逕啓者敝號於康德五年十一月廿四日投保本市公濟當保險代理部保險商品藥材文具茶葉一式計保險金額國幣四千元不幸於五年十二月三十一日夜兩句半鐘不愼由火爐發生火災釀事後〇僅在五日內竟將損失之金額如數賠償足証該保險代理部信用之卓著及辦事之敏捷誠非其他保險會社所能及敝號感激萬分無以爲報除將賠款如數領訖外特此登報聲明聊表謝忱並介紹各界如欲保火險者望可速向該代理部接洽投保是幸

王爺廟興隆大街　同和盛啓

大照遺失聲明作廢

爲聲明事查馬世福所有葛喜春名義大照壹張馬逢福名義戶管壹張馬福元馬祥元二人名義戶管四張因來安地籍整理局申報於康德六年壹月貳拾日在安東驛一時不愼致將上開契照一併遺失無論被何人拾得概作無效

安東縣桃源村小寺西屯　聲明人　馬世福啓

丈單聲明作廢

敬啓者敝人於民國十七年以喬翔閣領名佃領乾安縣第四區訓字井十九號地一方計丈單一張併村基十一號丈單一張於事變後因匪患遷移將丈單兩張均已丢失除呈縣署補發新單外登報聲明無論落在何人之手概作廢紙

奉天市　喬翔閣啓

失照聲明

茲有坐落瀋陽縣建信村大潘建台劉起麟領名冊地計中則貳拾壹畝地照一紙於本月十日赴省一時不愼遺失除聲請補發外特此聲明東至　西至馮彩明南至宋張氏北至劉德榮無論落何人之手作爲無効

劉德財

失照聲明

茲有田鶴年領名坐落舒蘭縣三區太陽村土門子溝中則地一登計十二晌東至分水西至分水南至分水北至山頭檔道子部照一張(號碼不詳)光緒十八年十二月價買杜永福之買契一紙投記譜書一份於民國二十年因換領部照四至錯誤一併送交縣署更正迄未發還於康德四年秋呈請縣署査核於同年十二月三日奉到舒蘭公署舒財字第五一七、二號批示內載該項契照已辦理完竣由袁前縣長轉交矣然悉此項契照業已遺失除呈請縣署補發外此項契照勿論落於何人之手槪作無效特此聲明

田應麟啓

失章聲明

敝素有俊峰一字名章一枚於本年一月四日因需該戳使用至櫃內去取不知何故亦不悉何時竟丢失無着各處找尋終屬杳然隨將此戳在未失之先敝所有担保借款及一切種種需該戳之字據等項敝已按有往復之各戶通知於二月十五日以前一律至敝舍另行更換名章字據以保永久之効力倘逾期不換無論任何字據槪作無効恐丢失後發生僞造詐欺取財及應聲作保等情事除於西安警察署聲請備案外今特登報聲明作廢以免發生不測之處特此聲明

西安縣住民　劉俊峰啓

緊要聲明

爲聲明事鄙人由先人遺筆分得坐落蓋平縣徐家屯村西灣白菓莊等處房地契照二十餘張於大同元年被匪搶失康德元年曾經登報聲明玆聞有人持被匪搶失之契照爲買賣或抵押借款情事顯係與匪通氣除在蓋平縣城內署依法告訴外凡有購買鄙人失照房地者槪難認爲適法自難生效恐未週知特此聲明

康德六年一月廿四日

鄭李氏啓

緊要聲明

敬啓者敝人於大同元年二月間被匪搶擄丢失戶管一張坐落瀋陽縣第一區漁樵寨村南計地兩段一段十二畝東至李蔭春西至道南至孫祖澤北至道一段十八畝東至道西至道南至李蔭春北至道叉丢失大照一張亦坐落該處計地兩段一段九畝東至道西至道南至本地北至道一段六畝東至本地西至道南至孫祖澤北至道除呈請瀋陽縣公署補發新土地執照外無論落於何人之手槪作無效恐未週知特此登報聲明

瀋陽縣第一區大于家溝住民　夏永恩謹啓

聞

世友寅學戚鄉

哀啓者
顯考煥廷公府君諱潤慟于康德五年十二月廿一日未時壽終正寢享壽八旬有一不孝葆康親視含殮遵禮成服謹擇於國曆二月九日開吊十日發引暫厝珠林寺卜吉安葬叨在
誼恐計不週謹此報

孤哀子葆康泣血稽顙
期服孫國棟 國樑 國楨 國鈞 泣稽顙

喪居奉天市大東關華家胡同二十七號

訪歐使節團歸還國都矣

新京驛前盛大歡迎一幕

完成防共樞軸 重大使命之

【京新專電】『興亞聖使』我訪歐使節團、歸還國都矣！一行鵬程萬里、遠渡重洋、果盡增強連繫歐亞之防共樞軸、及與歐洲諸國修好親善之重大使命、堂堂歸滿、在大連登陸、勾留三日、廿八日下午五時廿分、滿洲國遣外經濟修好使節團團長以下一行廿三名、遂乘亞細亞號快車、歸還於遠離半載之國都新京、

時新京驛月台於夕闇影裡、恭待一行、俄而白銀一色之亞細亞號快車、載彼一行、進站來、而萬頭攢動之歡迎市民、感激形色、溢於顏面、瞬而歡呼萬歲之聲與旗海波瀾、氣過遐邇、呈空前之盛觀、歡喜與熱狂、堪可比擬凱旋將軍、先是、國都市民、爲歡迎使節團之歸京、以協和會旗及國防婦人會旗在前、人人手執滿日兩國小旗、履過白雲街路、衝過寒風、定刻以前、車站早已無有立錐之地、歡迎第一陣之第三月台、有關東軍司令官代理磯谷參謀長、矢野參謀副長、協和禮裝張國務總理、藏參議府議長、張侍從武官長、星野總務長官以下各大臣、參議、柯爾蒂裘駐滿意太利公使、華戈納駐滿德國公使、加藤日本大使館參事官、哥斯負羅馬教皇廳代表、橋本協和會中央本部長、于新京特別市長、田中中銀總裁、廣瀨電電總裁外

滿日顯官

名士多數、俱行到場歡迎第二陣第一月台以百數十施之協和會分會旗爲先頭八百餘會員、協和義勇奉公隊員、身着協和服一色纖之國防婦人會旗下、繫白色標帶之二百餘婦人會員市內男女中小學校生徒總勢一千數百名堵列而立、待亞細亞到來、同五時廿分！使節團一行搭乘之特急亞細亞號快車、駛入站、其流線型瀟洒車體、立止於第三月台瞬息、萬歲、歡呼、搖旗、旗波、國軍軍樂隊奏勇壯之樂、使驛頭群衆胸中、交迫感激與奮焉、在歡迎譜下、身着協和禮服、身姿頻爽之韓團長、毫無旅程疲勞形色、感激溢、顏面、印歸還國都第一步於第三月台、韓團長受各社寫眞班之攝影、並與出迎之磯谷參謀長、張總理、作劇的握手嘆諸君！團長目中、竟出感激之淚、在『可慶可賀』『辛苦辛苦』聲中、各團員之臉上、無不呈現喜悅形色、

繼之、韓團長立於月台所備之CY播音機前、對四千萬國民、堂堂致辭、

『果里盡訪歐使節團之重大使命、今歸還於可懷念國都』放出其歸京第一聲後、由稻川新京驛長先導下、運足於第一月台、對於各團體歡迎、以擧手禮致答、於是、一行乘自動車、歸宿舍大和旅館、在大和旅館、旅裝、解後、一行之韓團長、甘粕副本兩副團長、齊乘自動車、直謁帝宮、書名於覲見簿上退下、繼赴植田關東軍司令官邸、張總理官邸、訪歐、致歸國辭畢歸返旅館、

不辱使命歸國都 發表聲明書

【新京專電】二十八日夕刻、堂堂歸返國都之使節團、其入京第一聲、發表聲明如左、

（上圖韓雲階團長）

全國協和會員諸君及人民諸位、吾等使節團、於去年七月三十日、承諸位熱誠激勵與歡送下、自我國都首途出發、平安里盡任務、本日歸任前者、吾等已將訪問盟邦諸國受到如何熱烈歡迎情況、及爲達成使命、所爲何事、有何感想、於二十五日在大連登陸之際、傳達與諸君矣、當夫吾等自狹窄土地列國族立之歐洲歸來宏大東亞天地、目覩以日本爲中心之新秩序建設現狀時、吾等今更痛感東亞諸民族之將來、如何輝煌宏遠、同時、在指導精神與資源上遙遙凌駕歐洲列强之我國、今更痛感負新東亞建設責務之如何重大、而一身奉公國家以達成滿洲國理想之信念愈臻鞏固吾等使節團、無一人罹疾、全員精神朗躍、得歸故國者實皇帝陛下宏大御偉德所致、抑亦諸位不絕援助之所賜也、吾等訪問之盟國、尤其於德意兩國所學得者多、思每藉機會、傳與諸位、以應諸位迄今日之聲援焉、

一月二十八日　修好經濟使節團

在我國史上遺留新頁

——張國務總理感激談話

【新京專電】受使節團致辭之張總理於官邸發表談話如左、總覺得感謝非言語所能表出者、在車站看見自颯爽列車船降下之精神朗躍之使節團、不盡欣喜得要流下淚、然使節團出使之日期短促不過半年、而於我滿洲國國史上、遺留新頁達成重大使命復於外交史上演出特殊之顯示、及今於目睹此成果中、作意義深遠之歸還國都、吾滿洲國民、對於防共聖使、樹立永劫不變功績之使節團、願表深甚感謝之意、

使節團一行抵都 三十日以後日程

遣外修交經濟使節團韓團長以下、廿九日休養一日、三十日起日程如左、

三十日午前九時半、自宿舍出發、赴新京神社忠靈塔參拜全十時二十分參進 帝宮、在勤民樓、覲見皇帝陛下、全五十分退下、全十一時、訪問軍司令部、對植田軍司令官致歸國禮辭、全十一時半、赴國務院謁 總理、致歸禮辭、午後訪意大利、德意志兩公使館羅馬教皇廳代表部致辭、同二時二十五分、臨協和會館開辦之協和會主催使節團歸朝慶祝大會、更同六時、在大和旅館滋臨張總理之招宴、

三十一日正午至帝宮、聖上對正副團長下賜午餐、午後六時、臨軍司令官邸之植田司令官招宴、

二月一日正午臨德國公使館華戈納公使之招待茶話會、午後四時臨意大利公使館柯爾蒂裘公使 招待之茶話會、同八時、一行日系代表者五名、在新京放送局、對全滿行無線電放送、

二日午後零時半、臨中央銀行田中總裁招待之午餐會、同八時、滿系代表五名、在新京放送局、對全滿行無線電放送

四日午後一時在協和會中央本部招待 甘粕武 藤山田氏、在協和會館擧行懇談會、

煙捲價格早有公定 客賣抬價嚴重取締

奉天警察廳最近以煙草業者、忘信煙草分配不足之謠誠、竟有客賣之行爲、殊形擾害社會公益、刻遂調查市中批發小及賣商人所存貨品、如果事實不誣、是與暴利取締令相抵觸、必行嚴重處罰、更調查出超越公定價格以上價格販賣者、亦行處罰、查此事實所在、乃因一般市民、多不知去年六月發表之公定價格、致批發及小賣業者、乘機牟利是以市民極宜知曉公定價格如庶免此弊、茲誌主要之煙捲價格如次、

牌子	數量	價格
明星	（二〇）	六分
美女	（二〇）	六分
大前門	（一〇）	一角五分
明亞	（二〇）	四角
大紅錫包	（一〇）	一角
小包	（一〇）	八分
大藍刀	（一〇）	一角
哈德門	（一〇）	五分
風車	（一〇）	三分
大情人	（一〇）	六分
美斯	（一〇）	五分
金槍	（一〇）	五分
織女	（一〇）	六分
五福	（一〇）	五分
芳香	（一〇）	一角
美人	（一〇）	五分

第七週年建國節 決飭全國實施行事

第七週年建國節擧國實踐運動、當經擬定於二月二十七日起至三月三日亘一週間由全國協和會、協和義勇奉公隊青少年團、青年訓練所、國防婦人會學校、以及其他各種團體動員之下、開始實施、於週間內除假日向帝宮遙拜及實行建國體操外、並實施如下、

（一）五濟日（二十七日）
（二）克己日（二十八日）
（三）精神作興日（三月一日）
（四）國防日（三月二日）
（五）富家强國日（三月三日）

等日以期喚起全國民衆對今後新事態之認識及强固建國理想之實現云、

臘鼓聲中搶案頻傳

城內 喬藎卿家被搶

城內警察署小西門裡派出所界北山胡同門牌第十八號、住戶前市商會副會長現任瀋陽區一德分區長喬藎卿家於昨二十八日午後三時十分許、突有胡匪二名闖入該戶宅內、匪人中一持手槍、一匪手持短刀、進屋後即向該戶人等威嚇逼索、結果當被槍去國幣一百五十元並皮外套一件、價値約爲二百餘元於强搶匪等即行携贓外出逃逸無踪、現警察當局以時値舊曆年關在邇、匪人等竟敢於光天化日之下、肆行於繁華中樞之城內、誠屬目無法紀、現正連絡警員上緊偵緝中云、

野口氏獻金十二萬

【新京專電】營口紡織株式會社常務取締總辦野口三郎令、氏、於廿六日持信及獻金一封、向滿蘇國境各部隊以表慰問、該慰問金爲十萬元、及南嶺記念會館建設費二萬元、共計拾二萬元、由興業銀行營口支行支票送附、關東軍對野口氏之好意、深表感謝、直做獻金手續、並一併對野口氏發給感謝狀云、

滿鐵設置業務監督

滿鐵、將整備鐵道總局業務擴大、於去秋職制改正後、本加兩名專任監察、隨同人員增加、感到有監督監察業之必要、故決定設置首席監督、初代首席監察市川首席監察兼任、於本日發令、

對防共陣營一大貢獻

使節團赫赫功績

廿八日午后五時廿分、歸國都之訪歐使節團、即去夏四千萬民衆激勵與最高歡送辭、離滿國都、就訪問防共盟邦德意兩國以及其他歐洲親滿洲諸國壯途者、訪歐半歲、今連結歐亞之防共陣營、已見劃期的飛躍、祖國滿洲國及中歐匈牙利王國、發佈正式參加防共協定聲明、加之日德意三盟邦、爲將現在協定、更飛躍增强質的連結歐亞之防共、進行諸般準備、近擬移於具體的折衝、使節團目睹且巡歷如斯漸形擴充强化之歐亞防共紐帶現況、防共諸國印象、浮上心頭、不禁感慨無量、此次滿洲國印亘步於世界外交舞台、國威宣揚中外、一在友邦日本犧牲的援助自不待論、而亦使節團立足正義與信念折衝結果具體表現之永劫不變功績也、滿洲國政府近正式加盟防共協定、直接與赤色地帶接界、立於防共戰線向掩護世界人類文明與確立極東和平滿蒙邁進時節、使節團向歐洲盟邦之派遣、今已得偉大之結果矣、

謀滿華稅率改正 政府籌根本方針

爲滿日華經濟普羅克達成之礎石、去年一月會改正中華民國關稅率之一部、依新關稅率、將滿洲國產品亦與第三國品同樣課以輸入稅、又認爲其間相當高率之課稅、與滿華貿易上之障碍頗復不少、故非常起有改正要望之聲、二三業者亦有個別之運動、滿洲國政府有鑑於此、由該問題之重要性觀之、開始國家的折衝臨之以根本方針、近來以產業部次長之名、向全滿商工會、指示所收集業者之希望改正意見、大體迄二月二十三日取齊下各商工公會之改正意見、預定二月末招集有力業者、開座談會、開會當日、產業由關係官臨席、可及的講中華民國關稅改正要望之具體的方策、正式折衝、此種成果、頗値注目云、

歐亞防共 聯繫强化

蘇軍極謀集中應付東西國境

【新京專電】蘇聯國防人民委員部、前改論極東特別軍爲軍團制、將從來經加倫元帥所完成之極東特別軍獨立作戰之陣容、歸國防人民委員部統制指揮之體制、傳聞蘇聯更考慮、連繫歐亞之防共陣營之强化、及緊迫而來世界諸情勢、以托木斯克歐木斯克爲始、於中央西伯利亞方面、已集中大量之兵力、觀測右爲備於東及西歐兩地域受外力之壓迫、集中備用兵作戰上之兵力、即若僅於極東集結大軍、則由西歐受外力壓迫時、兵力移動有莫大障碍、苦僅於又西歐接壤地集結大軍、則於極東、受外力壓迫時、則敏速用兵作戰、有困難情態、故兩面作戰最爲有力之地點、而集中預備軍、最値注目者、日德意三國始及滿

蘇聯國內政治極不安

所到處觸目瞭然

大石布拉哥伊領事館主事談

【新京專電】在布拉哥伊滿洲國領事館大石主事、依滿蘇外交傳書使之互相交換、乃爲最初之傳國者、已於二十六日到抵新京、二十七日向外務局首腦部報告後、關於領事館壓迫問題及其他、曾作有興味之談話如左、

蘇聯之領事館不法壓迫、現在大體解決、已復歸去並有初發生問題前之狀態矣、但關於館員之外出及旅行等、現仍取以不愉快之手段、開始壓迫手段之當時、誠屬混亂、余亦曾被無理由而留置、用暴力拘束一國之外交官憲、蘇聯實雖慮測沿海州地方之肅清工作、似乎仍在繼續、若以全動務地附近而言、則爲於去年八月、亞穆爾州共產黨書記長馬克哥尼夫、（三十二歲）追當選爲俄羅斯共和國最高會議議員之立候補、立刻於九月被捺以『國民之敵』之烙印、而被投獄處刑、而今關於肅清事項、報紙不載一行、但其執拗施行、蓋屬確實、最近蘇聯對於中國事變之對日滿民衆之氣勢、比較穩便、但共黨之宣傳係、依例集會大有暢旺之氣勢、新聞仍報道中國軍之勝利、但民衆似極敏感、毫不信任、關於此項事實雖不得詳談、但稍知其有趣之實例、軍事輸送、並非特別活潑、即張鼓峰事件、一般皆極冷淡、而今表面亦若坦然、迨至冬季、其尤爲顯眼者、則爲鐵路輸送時間之混亂也、去冬或係卡諾威基人民委員之努力、尙有相當之成績、但今冬因該人注力於重工業方面、已非昔比、不論如何言之、其國內政治之不安及動搖、皆可一目瞭然、史達林已在躍起、乃屬肯定、布留黑爾不在極東、亦屬確實、或被罪送亦未可知也、

株式會社奉天同益銀行第八期決算公告

（自康德五年七月一日至康德五年十二月三十一日）康德五年十二月三十一日現在

貸借對照表

借方（資產之部）

科目	圓
未收資本金	一〇〇、〇〇〇、〇〇
定期放款	一四七、七五〇、〇〇
定期抵押放款	一三五、九八〇、〇〇
活存透支	一四〇、〇一七、六四
買入外國滙款	二五、〇〇〇、〇〇
催收款項	一〇、四一六、〇〇
本埠往來欠款	一八、六二一、五五
存放同業	一六、三七九、六七
存放外埠同業	二九、一六六、三三
暫記欠款	二、九一一、五七
公債	四、一五〇、〇〇
股票	五、〇〇〇、〇〇
器具	一、六二八、四〇
房產	一、八八八、〇〇
現金	三、〇〇二、五〇
合計	六五〇、〇六一、六五

貸方（負債之部）

科目	圓
資本總額	二〇〇、〇〇〇、〇〇
法定公債金	三、四一〇、〇〇
損失塡補準備金	一、八〇〇、〇〇
前期滾存金	八、八六〇、三四
定期存款	四九、五八四、四五
活期存款	一七〇、八一七、七一
特別活期存款	三一、八六五、七九
本埠往來存款	七、一六八、九二
再貼現	九九、四五〇、〇〇
滙出滙款	六〇、一六一、〇四
暫記存款	九、五〇八、八五
本期純益	七、四三四、五五
合計	六五〇、〇六一、六五

損益計算

科目	圓
本期純益金	七、四三四、五五
前期滾存金	八、八六〇、三四
本期利益金	一六、二九四、八九

利益金分配

科目	圓
法定公積金	一、七〇〇、〇〇
損失塡補準備金	一、五〇〇、〇〇
董監事賞與金	一、〇〇〇、〇〇
株主配當金（年息八厘）	八、〇〇〇、〇〇
第八期滾存金	四、〇九四、八九

決算公告如右

奉天市小西門裡一九號　株式會社奉天同益銀行

緊要聲明遺失房照作廢

敝人有坐落奉天市大南門裡秋爽胡同路北門牌二號前後瓦房四間房契執照一紙本溪並偏嶺地照因事變不慎遺失業經呈請奉天市公署在案嗣後該契無論落於何人之手概作無效特此登報聲明

聲明人 張尊賢

失照聲明

鄙人姜豐年領名大照兩張沙域四畝又升科七十畝零五分坐落海龍縣杏嶺村因被匪亂遺失除呈請縣公署補發新照外此照無論落於何人之手概作無效恐未週知特此聲明

康德六年一月二十五日　海龍縣杏嶺村姜豐年啓

啓事

敝人冷玉滋仝黃根深於康德四年八月間在奉天小東關山東館胡同合資開設怡盛公粮店敝人因有他就今已情將股本如數會出此後怡盛公財發萬金以及發生別情與敝毫無關係因商務抽許可証股東冷玉滋名印未更特此登報聲明

敝人 冷玉滋啓

失照聲明作廢

坐落　牡丹江省東寧縣東寧保河沿中
地照種類　東稅電字買契八十號
其他產權證物　買契一紙
取得產權　民國八年八月九日張宗栻
四至　東至溝西至道南至河北至李財
地數　原照地九十二晌八畝六分

逕啓者鄙人袁維山袁維清袁維鳳原有表謙益名下地照一紙因匪亂丟失無論落何人手概作無效特此聲明作廢

袁維山 袁維清 袁維鳳 仝啓

失照聲明作廢

照名	原現行政區劃	面積	四至東南西北	種類號數	發給年月日
王金升 照上	三區呼蘭官	十晌	西北封堆曲分	四三七五	民十三十
呼蘭屯	材磖子屯		水韓清字	二〇	二十二
金殿陞	三區呼蘭老	四晌三畝	侯侯業主	一七六七	民七十二
呼蘭屯	道溝東村		業主淸字	五七	廿
張福富	富太河甲土	九晌七畝	陳姜河陳	一九一四	民七十二
太屯	頂子村		淸字	三四	卅
白祥林	磐石街永勝	一百四十	李官道顧	二三七八	民十四十
本城	甲一牌	方丈	官道基字	〇	三
王臣石	四區細林河	五晌四畝	王分水分	四三七九	民十四二
頭屯	李家村		水分水淸字	九三	十六
王忠士	三區呼蘭三	八晌	不詳劉不詳王馬趙	第二號	民十四十
集廠屯	個頂子村		淸字		十六

右記土地執照於大同元年事變被匪喪失王金升等五名毀傷王忠士一名除聲請磐石縣補發外特此聲明作廢

磐石縣 王金升等謹啓

聘任長期法律顧問啓事

啓者敝人現聘任律師王大中爲一切法律顧問無論何時如有敝人身命財產自由名譽各權益加侵害者統由王律師負保障之責特此聲明康德六年一月廿四日

蓋平縣城花牆子胡同一四〇號 鄭李氏啓

受任長期法律顧問啓事

啓者敝律師於康德六年一月受鄭李氏聘爲長期法律顧問無論已往將來如有對鄭李氏一切權益加侵害者敝律師必依法代爲排除特此聲明

康德六年一月廿四日

事務所奉天市工業區五馬路十四號 電話二局四四四二號
營口市東雙橋街悟心里十四號

律師 王大中啓

債權消滅自無責任

張小鳳於民國十九年間搭 敝館借款一千一百元至今拖欠利息七百餘元共母曾信皆無兩次去取均號信均退回今小鳳自行從良減 利息五百元 伊從良除退捐備案外如女母來奉可自向該小鳳辦理敝館自無責任特此聲明

羣仙書館啓

脫離關係自由從良

張小鳳於幼小時被母携奉搭住群仙書館借款九百元母回津九年人信斷絕小鳳生意不佳自又續借二百元現遵國家法律、各自由權柄母既不慈女自已得自擇配今將群仙書館借貸除恩減利息五百元外一併還結如母方有異議時小鳳自行担負與群仙無涉

張小鳳又名大鳳啓

公示送達

原告 張蔡氏
被告 張德潤

右當事人間因康德五年【往】第二一號離婚事件向被告應行送達之左記書類保管於本院到場受行收領爲荷

一、康德六年二月二十四日午前十一時言詞辯論期日傳票及答辯書催告狀一件訴狀一件

康德六年一月十七日
營口地方法院海城分庭

注意 右開書類未受領時以康德六年二月十五日該書類於法律上視爲送達

書記官 汪子元

公示送達

原告 王勛忱
被告 于隼池

右當事人間因康德五年（六）第十四號佃米事件向被告應行送達之左記書類保管於本院到場受行收領爲荷

一、康德六年二月十四日上午時民事言詞并論期日傳票一通
一、訴狀副本一通

康德六年一月十八日

東豐區法院 書記官 佟大勛

注意 右開書類未受領時以康德六年二月九日該書類於法律上視爲送達

鄙有坐落永吉縣六區平埠子甲管內芹菜溝有家父劉長貴名下地照一張計九晌五畝地隣東至安姓西至李姓南至郭姓北至王姓事變時爲避匪患地照紅契均裝罈內埋在地下被水灌入泡壞破爛不成張數除請縣署補發新照外特此聲明

聲明人 劉克滿啓

紅玫瑰理髮社改良設備

新闢樓上 專理女髮 特請名師 無線電燙火剪燙電機燙應有盡有

粧飾樓下 專理男髮 招待殷勤各種髮試均各新鮮

原於去歲增添無線電燙髮已蒙各界勇躍光顧莫不贊許今又將樓上闢作理女髮室則男女界限分淸則樓下修理雅潔請男女主顧駕臨一試方知言之不謬也倘蒙賜顧無任歡迎之至

奉天市大西城門內大街路北紅玫瑰理髮社啓

康德六年度 招生（新生 插班生）廣告

一、招額
商工部（第一學年（優級國民學校卒）第二學年（插班生國高一年修了））
▲本科
留學日本中學部（第四學年（國高三年修了初中卒）第一學年（公學堂卒日語通曉者）第二學年（日檢二等以上學力者））
日語專攻部（第一學年（日檢定四等程度者）第二學年（日檢定三等以上者））
▲專修科
高等專攻部（甲科（國高四年卒同等學力者）乙科（初中三年卒））受驗
二、並有宿舍詳細簡章郵票二分寄

奉天東亞商工學校總務課啓
附屬日本語專修學堂　留學日本中學堂
總校址奉天大北邊門外中央大馬路南當平街三番地　電話四-二六二八

孫菊仙提挈尙綺霞

于晦若侍郎曾望孫而哭

老鄉親因係票友出身、故提挈內外行人甚多、尙綺霞（小雲）、卽深受孫老之提挈、始克漸成大名也、民國四年六月、孫氏與尙演於東安市場之丹桂茶園、上座極盛、白髮紅顏、一時推爲盛事、或爲『菊痕』以詠之曰『百囀新鶯出上林、梨園老輩有知音、紅顏白髮傳都下、兩度提携意自深、』『梅郎第二聲紛然、不負提携老菊仙、刀馬更看驚四座、鼓聲中裏影蹁躚、時二人合演之劇有桑園寄子硃砂痣御碑亭等、其以刀馬推之者、則因綺霞邇時不斷演反延安等劇焉、孫氏俠氣磅礴、演忠烈圖麗楊廣等、令人忠義之氣、油然而生、遺老謙見之、往往有涕下襟者、于文和公晦若（式枚）、自辛亥後卽不肯事袁、共貼書辭謝參政、稱袁爲『尉庭四兄執事』風骨稜稜可見、乃於民七某處堂會見孫之劇、觸及內庭賞戲、悲從中來、竟長號永涕、四座爲之不歡、主人亦復愀然、以侍者扶于而出之、當時報章、無不以『江南重見李龜年』爲喩、是秋來京在中華舞台出演、第一日爲硃砂痣、第二日乃喜封侯、爲榮蝶仙之師某搭桌也、

世界珍聞及其他

清宮新年時之春聯春帖

清代內廷於每歲季冬二十六日、張掛春聯門神、外朝太和殿、中和殿、保和殿等處、由工部及內務府人員、帶領匠役進內張掛、內廷自乾淸門、乾淸宮、慈寧門、慈寧宮、皇極門、寧壽宮、以及各門各宮等處、期前由宮殿監傳知內務府營造司預備、屆時、由首領太監督視匠役張掛、均於翌年二月初三日撤下、交門神庫收貯、又每歲之春、南書房翰林等、各人呈進春帖子、交懋勤殿呈御覽後、陳設乾淸宮西暖閣溫室案上、將舊詞換出、並頒賜諸翰林福字箋、及筆、墨、箋紙等物、按明太祖都金陵、除夕忽傳旨公卿士庶門上、須加春聯一幅、又宋制、翰林書春詞、以立春日剪貼於禁中門帳、皇帝閣六篇、皇后閣五篇、夫人閣五篇、號春端帖子、淸代之春聯、春帖、差亦仿行歷代之故事耳、

四年前刺汪案　今已眞相大白

兇手孫鳳鳴原係戴笠之副官

據外人方面接香港電訊、稱汪精衛夫人陳璧君女士頃對中外發表、民國二十五年五中全會在南京中央党部行刺汪氏之兇手孫鳳鳴、孫蔣介石暗殺隊長戴笠之副官、當時然供出全案背景、故由張學良狙擊之、使之昏倒、復在中央醫院注射速死劑以滅活口、此事爲環境所迫、四年來不能表白、今汪氏已自由、故將眞相告於天下云、

燕京年臘習俗考

【北京】氷雪載道、風寒刺人、物候之推移、節候之更替、所謂歲時伏臘、烹羊炮羔、斗酒自勞、値茲頻年戰禍、刦後餘生、能得此樂者、有幾人哉、是以厥亂喜和、萬庶同心、當茲新政伊始、百度更新、伏過臘臨、歲聿云暮、四時總束之朔、雖鄉村僻壤、亦未容忽忽以、過况北京也、以故都而循古例、擊鼓其堂、則臘之爲月於北京更有必俟翔實者也、

按、歐陽元功漁家傲詞、十二月都入供暖簾、宮中障而罷獵、甲第藏鈎侍妾、紅袖擫、笑歌聲送金蕉、倦客玉堂寒正怯、曉洮金井冰生蠶凍合、竈瓢錫一樸、吳霜鑷、換年懶寫宜春帖、把一個臘情况說得淋漓盡致、故北京之於臘月、夙以帝王所宅、每在不求其隆此上都者也、

按十二何以名臘、以是月臘祭百神故名、考夏曰嘉平、殷曰淸祀、周曰大臘、皆於冬日行之、故有臘月之稱、相沿迄今、名稱寖廢、究非易易、入臘以來、諸物騰貴、蓋年景豐裕、人工忙促、故有『臘月水土貴三分』之諺、高年人於歲逼時、訓飭後輩、謹愼出入、又有、二十七八、平搶平抓之諺、由臘月初一日起、便家家買猪吃肉、吃灌腸、吃油渣、熬煮猪頭、熬羊頭、爆炒羊肚、蝶鐵脚小雀□鷄子、淸蒸牛、白酒、糟蚶、糟蟹、蝶銀魚等、無一不備、所謂忙年是也、按北京俗曲有云、

臘月裡、整一年、封印後、官事完、掃房與祭祀、多忙亂、百般樣東西子全得買、貼門神、掛對聯、紙馬香佛前獻、初八日吃臘八粥、先期數日、將紅棗搗破泡湯、至初八日早加粳米、白米、及各豆種核桃仁、菱米、煮粥、供佛聖前、戶牖園樹井杆之上各分布之、擧家皆吃或亦互相餽送、所謂一粥之製、而珍品採貲、亦不貲、甚復襲昔爲國典、旨遣王公百官執事以趨、俄頃所擲不恤鉅萬、亦云奢矣、皇哉厥例創自昇平、枵腹待賑者又不知幾千萬焉、

臘八後大掃除　女子無權祭竈

都門風土、並於臘八日、以蒜浸醋、封而藏之、至來年新正啓食曰『臘八蒜』、又曰『臘八醋』、過臘八則實行大掃除、二十三日祭竈、供以糖餅、又備草料涼水謂用以秣竈君之馬、並以糖粘爐口、使竈君朝天、將人間善惡、口粘不復能語於玉帝、迷信之深、洵可笑也、是日祭竈後、將舊神龕請至中庭焚化、家人放鞭炮、即爲送神、直至臘月三十日之下半夜、再焚香而請新神、按京俗習慣男不拜月、女不祭竈、凡祭祀竈王、大多男子爲之、相沿迄今舊家庭間或爲之、新家庭擧行此事者、則寥如晨星矣、京師居民祀竈、祀期用二十三日、惟南省各戶則多用二十四日、如劉侗所稱也、

玉皇親臨下界　偵查人間臧否

二十五日俗傳自二十三日送竈上天奏人間之善惡、上帝於二十五日親身下界、稽査臧否、降之禍福、故是日謹起居、愼言語、二十五至除夕爲亂歲日、因竈神上天、除夕方旋、諸兇煞俱不用事、多於此五日內婚嫁、謂之謂無禁忌、歲暮齋沐、多於二十七八日、諺云『二十七洗疚疚、二十八洗臘蹋、『二十九日餽遺鮮果

鷄鼓盆聲喧、白迎年鼓、先除夕一日曰小除夕、家置酒肴往來交謁曰拜別、三十歲暮即互相拜祝、名曰辭舊歲也、大飲大嚼、鼓樂喧天、爲慶賀焉、貼門旁植桃符板、將軍炭、貼門神、室內懸掛福神、鬼判鍾馗等畫、牀上懸掛金銀八寶、西番經輪、或編結黃錢如龍、簷楹插芝蔴楷、院中焚柏枝名曰過歲

水餃包金銀錁　預祝來年順利

三十日五更焚香楮送迎玉皇上界矣、迎新神下界、插芝蔴於門簷台、曰藏鬼楷中、不令出也、家長幼畢拜、已各自拜、曰辭歲、已聚坐食飲、曰守歲、除夕爲尊親師長辭歲、歸而盥沐、祀祖祀神、接竈、親賓及幼輩來辭歲者留飲啜、答以宮製荷包、盛以金銀錁飾、出門聽人言之吉凶卜來年之休咎名曰聽讚語、闔家喫錁□餡水餃、內包金銀小錁、食着者、主來年順利、當燒銀燭、暢飲松醪、坐以待旦名曰守歲、以兆延年、

無形中給消滅了、這個原因方面固然是人們娛樂目標的轉移、同時地方的不安定、民間經濟的不穩固、也是有很大的關係的、近來這過往的幾項重要的娛樂、除去京戲還可以保持以前勢利外、其餘却是受到了洋化的影響、如同電影、舞場、馬場、都是認爲現代的的高尙娛樂、就是京劇也極力的講求現代化、在劇理、佈置、和戲院設備管理上、都是改良一番的、

北京名舞踊家組織

訪滿日舞技使節團

北京訊、有千年歷史之中國古典北京之舞技、以其哀婉之姿容、將出現於日本之舞台、緣在去秋由西村敬三氏等在北京東河沿設立『北京舞興院』、以古都之婦女爲學生、研究古典與新舞踊、最近學生中有優秀舞踊家、再加以北京第一等名伎、組織『訪日滿舞技使節團』、於一月下旬出發、訪問日滿鮮而作公演、此舞台與梅蘭芳、程硯秋之舞台不同者僅係女流耳、而其成名、乃有非常之希望云、

譚富英克紹箕裘

恢復老譚同慶班

當年中和盛象將復見

北京函云、昔譚鑫培與同春班田桂鳳（時稱小桂鳳）分離後、即由長子嘉善、聯合數人、組織同慶班、演於中和多年、除早成國外阜成園、有時往演外、其他大柵欄各園、皆不演唱、同慶丑角、搭入王瑤卿後、勢愈鞏固、彙以王桂官、金秀山、羅壽山、水仙花、謝寶雲、韓二刁爲輔、以玥久遠、英秀物化、同慶班無人治用、現由譚小培富英父子提倡、恢復舊有名義、即以同慶作該社班名、管事約趙世興、呈警察社會兩局備案、是亦可謂克紹箕裘矣、

影星飛來伯　創設影片公司

資本二百五十萬美金

島格拉斯飛來伯、自以前卽希望在倫敦創立有特色的影片公司、曾作種種的奔走、最近已經發表設立資本金二百五十萬美金的飛來伯國際影片製造公司、該公司的資本英美兩國及在瑞士之飛來伯後援者募集、據此可知他的聲望甚隆、該影片公司現正計劃、『拜倫爵士之一生』、以及其他有異色的天然色影片三本、這三本影片預定在本年內由環球影片公司分配云、

一年產卵三百六十四　造成世界記錄的雌雞

日本宇都宮地方有一雌鷄、一年三百六十五日之中、僅休息一日、每日產卵一個、一年共產三百六十四個、確是爲日本而奏凱歌的一隻雌鷄、這是日本栃木縣立種畜場檢定之黃斑普利木斯、洛克阿爾、十二之七十六號鷄、前年度產卵三百六十二個、造成世界記錄、昨年度則產卵三百六十四個更爲世界之新記錄矣、然而、雖然是產卵如此之多、而體重却不減於初產之時、其精力之强、實可令人驚歎、

徐樹錚歌單刀會

『小梅唱一齣戲、得先生一首詩、我唱了個曲子、也想得一首詩、』張笑答、『當然照例！』因卽作詩以曾刀會事也、又弔以滿江紅詞、亦可誦、玆附誌之、『策蹇彭城、看芒碭山川猶昨、數人物、蕭曹去後、徐郎應霸、家世不屠樊噲狗、聲名曾萬燕昭馬、戰城南小怯亦、別後、徐入京謁執政段祺瑞覆命、出京過廊坊遇變而死、張輓以聯云、『語讖無端聲大江東去歌殘、忽焉感流不盡雄血、』『邊才正亟、歎瀚海西頭事大、從何處更得此龍虎人！』上聯卽指歌單何妨、能爲下、將玉帛、覲祺暇、聽金鼓、橫刀咤、趁犢完誇傳、更編『遂雅』（又錚集名）、反命終申知遇感、履凶不論恩讎慣、好男兒爲鬼亦英雄、誰堪假！』（完）

鮑寶珍　嫁後餘聞

以美色著名之歐姬鮑寶珍、自下嫁北京某名士公子後、因名士家庭方面舊禮教觀念甚深、極端反對、第一步卽限制公子支用度、以致鮑姬經濟方面、頓呈恐慌、現每月生活費不過數十元、以鮑向日之浮華生活已享受成習慣、致不敷甚鉅、公子現正託人竭力向家中疏通、即或可准鮑姬歸家同居云、

王揖唐總長夫婦勤儉奉佛

北京維新政府、王揖唐總長之夫人、爲江蘇崑山縣之望族、性溫淑、識大體、而御下尤得『寬嚴相濟』之功、凡僕婢均悲德之、當安福派鼎盛之時、論王氏之聲望地位、固屬炙手可熱、而王氏淸廉自持、猶不失其書生本色、毫無官僚習氣、凡此事蹟、國人共知、而王夫人當王氏正貴之時、主持家政、一如平恒、事無巨細、不假手於僕婢、布衣粗服、儉樸異常、出行多以『安步當車』、遇戚友喜慶應酬、則以人力車代步、固不願坐汽車以出風頭、是誠難能可貴者矣、夫人從王逸老有年、耳濡目染、詞賦均擅、偶有倡和、蜚然可誦、第輕易不以示人耳、事變後、新政權應運而誕生、王逸老毅然出任艱鉅、東山絲竹、和像蒼生、今長內政部、宵旰匪懈無時不以民生疾苦爲念、王夫人仍如往昔、克勤克儉、以輔王氏、故王氏之家庭、能雍和如此者、夫人之力也、夫人好佛每日除理家政外、咸以禮佛爲功課、

瀋陽中國銀行

存款	匯款	放款	其他業務
定期 活期 存款利息優厚手續其他簡捷	電匯票匯 信匯 國內外各埠均可通匯	抵押放款貼現放款	進出口押匯代理收付事項

城內行電話號碼　四、二〇三一（五）三、四四一八（二）　四、二六一七　營業專用　四、三二五三

南滿站辦事處電話號碼　三、四四一〇

奉天 中央大旅社

敬啓者本社爲應社會之需要及便利紳商士媛旅行團體各界、食寄宿起見茲於奉天市中心鼓樓南大街開設中央大旅社大飯店內分旅客滿餐西餐喫茶撞球沐浴理髮禮堂樓頂花園汽車等部如蒙惠顧無任歡迎今將本社特色列左

磁磚大樓　一百餘間　光線充足　空氣新鮮　奉市中心

交通利便　電燈電話　電鈴電扇　宿屋撞球　樓頂花園

喜壽禮堂　酒席便飯　中西飲食　南菜茶點　煖氣池塘

水冲厠便　臉盆澡盆　設備完善　自來熱水　仙鏡一般

被褥汽車　新鮮非凡　室雅味美　特別省錢　應有盡有

房價低廉　優待旅行　團體參觀　茶役殷勤　全經訓練

便利社會　眞非虛談

奉天市城內鼓樓南大街路東　中央大旅社謹啓　電話（四）長二六六六—二六六三

感謝治愈眼疾介紹良藥

啓者敝人早患眼疾時犯時愈近因眼疾復犯比以前加重頭痛目昏睛漸雲曚遮滿視物不見勤轉難移兼之紅腫刺痛晝夜呻吟屢經各處名醫治療迄未見功效後經友人李君介紹康家藥店專門眼科聖藥發明有年治愈之人成千累萬敝人急往購內服保目全晴丸二盒外用造明藥水一瓶內服外上連治十餘日大見功效翳障全消痛苦若失誠乃妙藥欣喜之餘謹將敝人肖像登報鳴謝並藉傳該藥功效之偉大並介紹同胞患目疾之指南無論遠年近月諸般目疾請速購此藥或函購均可俾早除痛苦而得登樂園也地址奉天市小北城門外白塔寺東康家藥店即委函購每盒郵費國幣二角

藥價保目全晴丸每盒國幣四元造明睛藥每大瓶八角小瓶四角

鳴謝人 現住奉天市日站琴平町 張純嘏謹啓

新興商業公司

自行車 推憤車 各種零件 批發零售 堅固價廉

新興商業公司　營業部 奉天三經路永和里一號　電話二一・四三七八

忠早洩病者收確實効果　防止早洩藥（外用）　性美膏（一圓二圓）

精力減退人之必要　回春聖藥　桃夢（一圓二角三圓）

加茂町十六番地　木村商行

敝報廣告事務　請通電話　二一二〇二一　盛京時報廣告部

現在誇獎盡美之黑髮　均爲金鶴香油所造成！

金鶴香油

株式會社野村商店

購冷凍機者、無異春儲夏金

機械之安裝及運轉法製造法等皆由敝社派遣技術員熱誠指導負完全責任故外行人及無經驗者亦能操此經營並無若何困難

希望者請早日購定如昨年時間之恰悴欲購未獲者實大有人在故此際希早日着手從速定購則不勝期待之至也

驚人的大暢銷　冰菓　本年日產一千五百架之第一　存庫豐富　立時按裝　一夏純利益參千圓　奉贈冰菓目錄

國益冷凍機　國益冷凍機株式會社　冰菓

滿洲國總營業所　奉天十間房電車停留所前　電話（2）三六六二番　電略ホウテン『コクエキ』

滿洲印鐵製罐廠

營業品目

茶葉筒　罐頭筒　火油筒　糖菓筒　顔料筒　藥盒　瓶蓋　馬口鐵印刷　月份牌　醬油筒等

廣告用　馬口鉄板　美術印刷

滿洲印鐵製罐廠　大連市雲井町一九番地・電話四〇六三一番

敬啓者適逢敝局創設三週年紀念爲酬謝讀者起見將敝局出版驚人的圖書減價折扣出售一次購壹元以上九扣兩元以上八扣（郵費另加）機會無多幸勿錯過　本局謹啓

▲本局出版圖書目錄▲

著作人	書名	全冊	價目	郵費
張恨水	現代青年	二冊	六角	六分
張恨水	鏡花水月	二冊	五角	四分
張恨水	摩登小姐	一冊	三角五分	二分
張恨水	銀漢雙星	一冊	二角五分	二分
曾乃文	試郎心	一冊	二角五分	二分
劉雲若	春夢啼痕	二冊	五角	六分
顧明道	紅顏薄命	一冊	四角	四分
	陰陽劍	一冊	四角	四分
顧明道	歌女淚痕	一冊	四角	四分
程瞻廬	奇緣艷史	五集	每集三角五分	四分
程瞻廬	奇緣艷史外傳	二冊	六角	六分
耿小的	箱屍奇案	一冊	三角	二分
楊況時	物理學概要	一冊	五角	四分
國民學校	日語國民讀本（卷一二）自習書（譯註本）	一冊	二角	二分
治學用	讀書指導	一冊	二角五分	二分

函購方法　郵票印花代價十足通用印花只限二分以下且均以滿洲國發行者爲限否則無效概不退還如欲掛號郵寄另加掛號費八分否則遺失不負責任・

總發行所　奉天三友書局　奉天大西關興化街

全滿均有代售書局

東京 篠原製作所最高級工作機

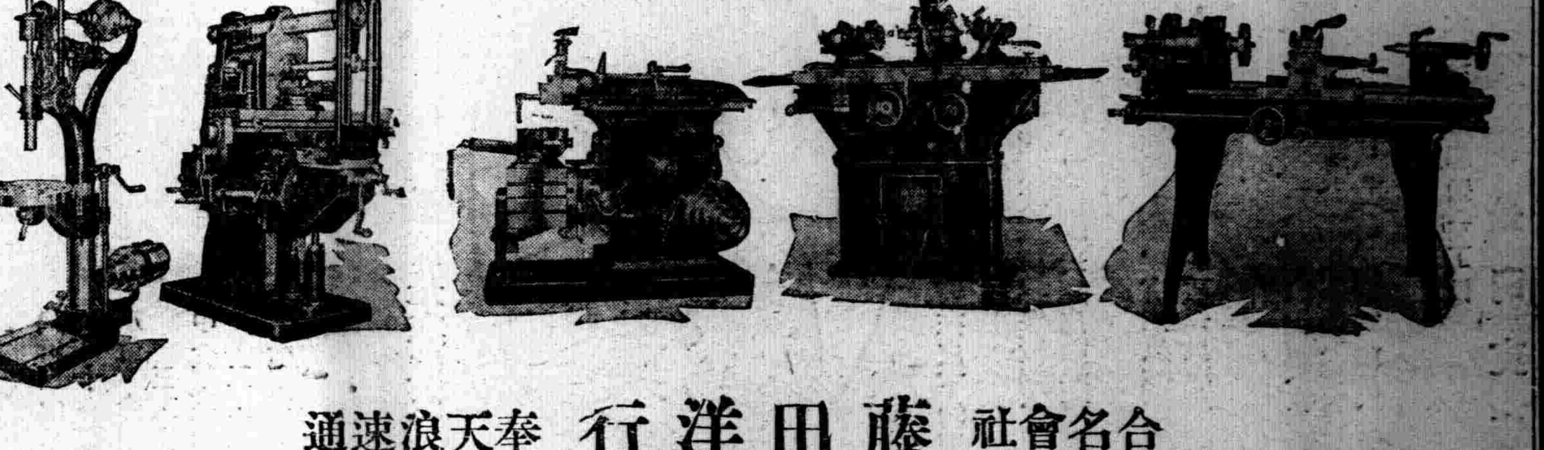

合名會社 藤田洋行　奉天浪速通

壽爾康

▲會集動植礦物精華於一爐

▲獨樹一幟的世界標準補藥

壽爾康有改變敗壞舊體質的奇功！！

壽爾康有創造活潑新生命的實效！！

德國威彌郎大藥廠監製

本劑所含成分、完全適合於人體之需要、故對於男女各體部、均有獨特之效驗、下列十二種、乃本劑之結晶成分、深望各界予以市上同類之藥品作詳切之探討及品評、則壽爾康之功效價値更屬可想而知矣！

德國愛廸郎博士新發明

公開比較

壽爾康之成分超越一切內分泌

壽爾康之結晶成分及特效！

A 盼荷爾蒙（PAN HORMONE）　阻止衰老

B 大腦腺素（CEREBR SICO）　補腦健神

C 腦神經粹（HYPOPHYSE GLAND）　恢復性腺

D 攝護腺素（PPOSTAT GLAND）　亢進器官

E 睪丸素（TESTES SICO）　性官能病

F 卵巢素（OVARIA SICO）

G 心臟血素（HAEMOGLOBIN）　補血造血

H 腎上腺素（SUPRARENAL GLAND）　補腎強精

I 臘雪星（LECTHINE）

J 沛歐麥（EXTR PUIRA PUAMA）　療虛補損

K 變質素（EXTR TURN）　強壯精神

L 維他命（EVITAMIN CE）　改盲體質　繁殖益壯

尙有其他名貴成分因限於篇幅不及備載

壽爾康分男用女用兩種大盒售七元小盒四元男女同價

說明函索即寄如蒙郵購請至

代理　哈爾濱道外六道街口　柯爾登洋行總經理

▲大連華泰・華西　▲營口中西・五洲　▲奉天五洲・七成　▲安東瑪琳泰　▲新京中西　▲吉林五洲　▲黑龍江中西　▲鐵嶺義和堂　▲洮南和發順　▲晉龍店康德記（藥房均售）

274

李香蘭小姐所唱的『富貴春夢』主題灌片

滿映的超特作品。『富貴春夢』的編輯。現已完了。由二十三日起將開始着手錄音。該片內的主題歌。已於帝蓄唱片公司灌爲唱盤。該歌係曹彥作詞。神原恭男作曲。李香蘭小姐唱的。其他關於伴奏方面的作曲以及指揮皆由神原恭男先生一人担當。聞待新京唱片收音所成立時。即將由帝蓄音樂團開始演奏。此事實吾滿洲音樂界的一大創舉。故今后之轉向頗受各界人士之注目。

THE SCREEN 影海餘瀋

一代尤物

北京舞星李麗自從重摩獲釋南返抵香港後。依然是一落大派 排場之濶。有如要人 最近她忽然在很可觀的代價之下。投入了電影界。公司名聯藝。導演是李應源。片名已決定爲『一代尤物』。是國語對白片。男主角也聘定張翼。蔣君超。盧敦。游觀仁等。女主角除李麗外 還有中國旅行劇團的黃鸝。影星許曼麗等。而且已在去年的十二月三十日起開拍了。

據說『一代尤物』的劇情大概是寫大都市裡的一個浪漫女性（李麗飾）憑她的美貌。交際手腕。專事玩弄男性於手掌之上。後來一次駕車到郊外去。却遇到了意外。都市的人大家懷疑她已死去。由一個性格沉靜的畫家。（張翼飾）却救了她而壓服了她放蕩的性情。結果。她就嫁了她完全是粉紅色的東西。一部輕鬆的寫情片。

『鐵血蘭心』

高柳春夫氏原作角色。由內英三導演之『鐵血蘭心』爲更切合內容起見。現已改爲『鐵血慧心』。

春光好

李香蘭近照

滿映主辦 明星表演

滿洲映畫協會於前二十八日。在新京西廣場滿鐵俱樂部舉行國軍風行機獻納集金大會。除公映『國法無私』及『獵象』二大珍奇影片之外。並有男女演員登台獻技。爲準備大會來臨。寬城子男女演員。正在積極訓練中。能歌者歌。能舞者舞。展一技之長。盡 己之所能。與市民共同聯歡。將所得資金。作國軍飛行機獻之用。

健與美 如何能使之保持長久 紅星嘉波所談

著名世界的好萊塢紅星嘉波女士她健而且美。足爲影星模楷。據她說。『健美是我們的生命線 是我們衣食的供給者』。本來一個電影女明星除掉藝術是她們所需要者外。健壯的體格。美麗的容貌更是 她們所 追切需要。好牡丹與綠葉。是要互相扶持的。一位遊歷好萊塢的記者。曹拿『健美能如何使之保持長久』。問這位神秘女郎嘉波據她說。『每日早眠早起以至睡八小時爲適宜。每日沐浴一次。約十分鐘。用微湯水。水中和牛乳石鹼少許。浴後用一種美身液徐擦遍體。以至紅潤爲度運動在本人的經驗以打考而夫爲最相宜。或者獨自打車因爲容貌的美麗。完全是皮肉所造成。皮肉又是血液所養成。血液又是飲食的結晶所以它的主宰。還是在營養上所以我很注意飲食共大略如下。（一）選擇富有蛋白質的菜類。脂肪品不宜。多食因恐共易使人肥胖。（二）每日早晨下午各飲鮮牛乳一杯。（三）不飲濃茶。不吸香烟。（四）飯後吸水菓少許。以維持腸胃間清潔並可除消化不良及一切內疾至於化妝方面。共好壞完全是要憑各人經驗和選的化妝美容用品之優劣了。但不過我可貢獻一點小意見如下。（一）化妝的時間。以晨起餐後爲最適宜。化妝之前要把一切心事拋開。心緒不寧是很影響於美容的。塗粉時。先以卡脫絲油遍擦面部。因爲可以使之平勻。且免使面部受粉鉛之侵襲而引起斑點（二）眼圈眼圈宜淡黑。濃則顯不自然。（三）脂日間宜紅。晚間宜黃。口唇則日晚均宜紅。（四）面部忌抹擦任何香水。因共含有酒精質。刺激太烈有損皮膚說如此自勤自重。不會不健美的。好萊塢影星多以此言爲金石焉。

◇…圖爲嘉波近照。

『寃魂復仇』

▲二月初旬拍攝完竣

大妖張書達。二妖劉恩甲主演之『寃魂復仇』經大谷導演積極領導進行之下。現正開特急趕。預定二月十日完成。自一月十日開拍以來。需時僅一月云。

王宇培工作近況

王宇培是心慈 善。一派正經。在影城的寬城子。誰都知道。他是四平八穩的老大哥。在『寃魂復仇』裡。他是扮演一個富而不仁的角色。怪不得造成了三十多次NO。使一般演員都驚慌的了不得。像王宇培這幅『天官賜福』的姿態。扮飾一個壞蛋。這不能説是不使他難爲情。在勉爲共難的撮影機前。據說收入鏡頭的成績是很好。這樣特別賣力氣的結果。老大哥果傷兩足雖然未入病院。可是現在行路維艱。按病狀觀察。一週後可痊癒。◇…王宇培（劇裝）

看完『王老五』及『歌兒救母記』（續）（淼淼）

故事是描寫。靄暴教下的父母。爲了迷信『八字不合』。『命命相尅。』而誤了兒子的婚姻。反倒以『不孝有三。無後爲大。』逼着兒子與不相識的女人結婚。在這裏是應當譏諷。警戒他們。

兒子有了對相。反又以『詩書門第』。『敗壞家風。』用了卑劣手段逐走。而又令子與一自以爲『門當戶對』的浪漫小姐結婚。結果讓這位『千金小姐。』鬧得全家『鷄犬不寧。』只得離掉。這部片子告訴我們。舊思想眞矛盾。

華麗娟在日曆的更換。月日的 更。氣候的寒暑。暮鼓晨鐘的時代巨輪下。忽忽的過了七年。表示得很恰當。這個表示年頭進行的新紀元已經成功了。

歌兒華小娟在獄中。認嚴六小姐和何律師爲乾媽乾爹。認得很好。『弄假成眞』嚴六小姐眞的曾一度作爲她的母親後來乾媽乾爹。眞也就成了夫婦。這個在穿插上很靈敏適當人情也合理不俗。

結尾時。無論那個編劇導演一定到小娟歌畢。少甫抱之向衆施禮爲止。可是天才的編導張石川先生。則不然。一直延至『……這才是眞正的摩登派！』纔止。

全片並不全好。也有幾處不太好。例如。章少甫華麗娟二人相見的太快。又『一見如故』的相纏綿。不近人情。見面沒說上幾句話。就先把南洋的景緻。怎麼好。說了一陣。雖然詩意十足。可是用之不當。

捉假師長時。對面打鎗如兒戲鎗逼胸前而不懼。越窗逃跑州作戲。影中劇『人魚公主』大簡單。假如我也在舞場親覩是劇。決不鼓掌喝彩。『人魚公主。大得好評』。有點『誇大共詞』。『不近人情』。客串彼文賓小彼月珍。至今尚不知共『何許人也。』

× × ×

演員是兵强馬壯。雖小配角亦能襯職。尤以胡蓉蓉龔秋霞爲佳。總而言之。是不負這般人馬。這般舉動（完）

周凋的一席話（二）（葛）

『大家都一致讚許你演反角好。你以爲怎樣？』

『也許這是觀衆們的擡愛我。我自已確沒有想到應處什麼好。至於處反角是最難的。因爲 一個人 都有向善的心理。假若讓他逆乎自然的心理來演一個無惡不作的人。當然在小動作。也許就有不自然的地方。所以王獻齋能夠獨霸影壇的反角寶座也是他的表演能力高超的地方。這都不是偶然的事。』

『我自已不敢。比王獻齋。不過我的個性也許和演反角相近些。究竟能否達到觀衆的慾望。眞不敢說。』

『對蜜月快車的演出後。感想怎樣？』

『這是一部滑稽片。我就是一個 最喜鬧笑 的人。可是在 本片中我 飾的角色。不見得有什麼特殊滑稽的地方。同時呢。我自已也這樣感覺 着成績是太壞了不值一笑：那時你還爲我寫了一篇文章哩！』老期友客氣的握着双手。

『你的演 技在本 片中還能惹起觀衆的注目。雖然不是成功。還不至失敗。最近完成的田園春光聽說你處反角。這一次怎麼樣？』（未完）

談影業（續）（夷齊）

院方所應注意之事項

三時間。現在影院多循環開映。我以爲這却是改良上一種很好的現像。較先時一定時間開映便利觀衆很多。但如能將休息半點改爲十分時。我想當尤爲便利觀衆很多。因爲任何一個觀衆都希望在很短的期間內看完。早作息休。只於有事者或一個學生現軍人等則尤爲希望早些散場或辦事或回學校回隊。筆者便常常有這些感想遇着兩次休息（一點）再加上正式演劇時間。就三四點鐘了不是太晚受凍。再不就 悞了晚飯。下次看影則不得不注意時間。如太晚則不能去矣。因之院方也無形中受了損失。如能改半點爲十分時。對於觀衆便利很多。同時對於院方也不受損失。何樂而不爲呢。

四。宣傳。一個片子在未開映前怎樣的優良。誰也不知道這時便得利用宣傳。如『貂蟬』一片便是因宣傳得法。連映於我奉市七八天之久。上坐始終不衰。便可見宣傳的重要了宣傳的方式 不外報紙上與海報上。第一得詞句相當。能表白出片中之義意。第二將片中之重要插圖等以美術使之顯目。總之能使觀人人注意就算達到了。（未完）

鏡頭裡

▲戴劍秋聽太太話

▲失掉了發財機會

前報銀幕窮人戴劍秋。購買彩票一事。據開彩結果。僅一數之差。險仲三彩。因此老戴一日未食。老戴的太太一夜未寢。表示無限悔意。內幕如下——

購取彩票當時老戴伴同愛妻同至某商號選擇結果。老戴主張購取聯號彩票兩張。太太堅持『一張主義。』老戴一念之差。聽取了太太的主張。造成此萬分悔恨。失掉了發財機會。

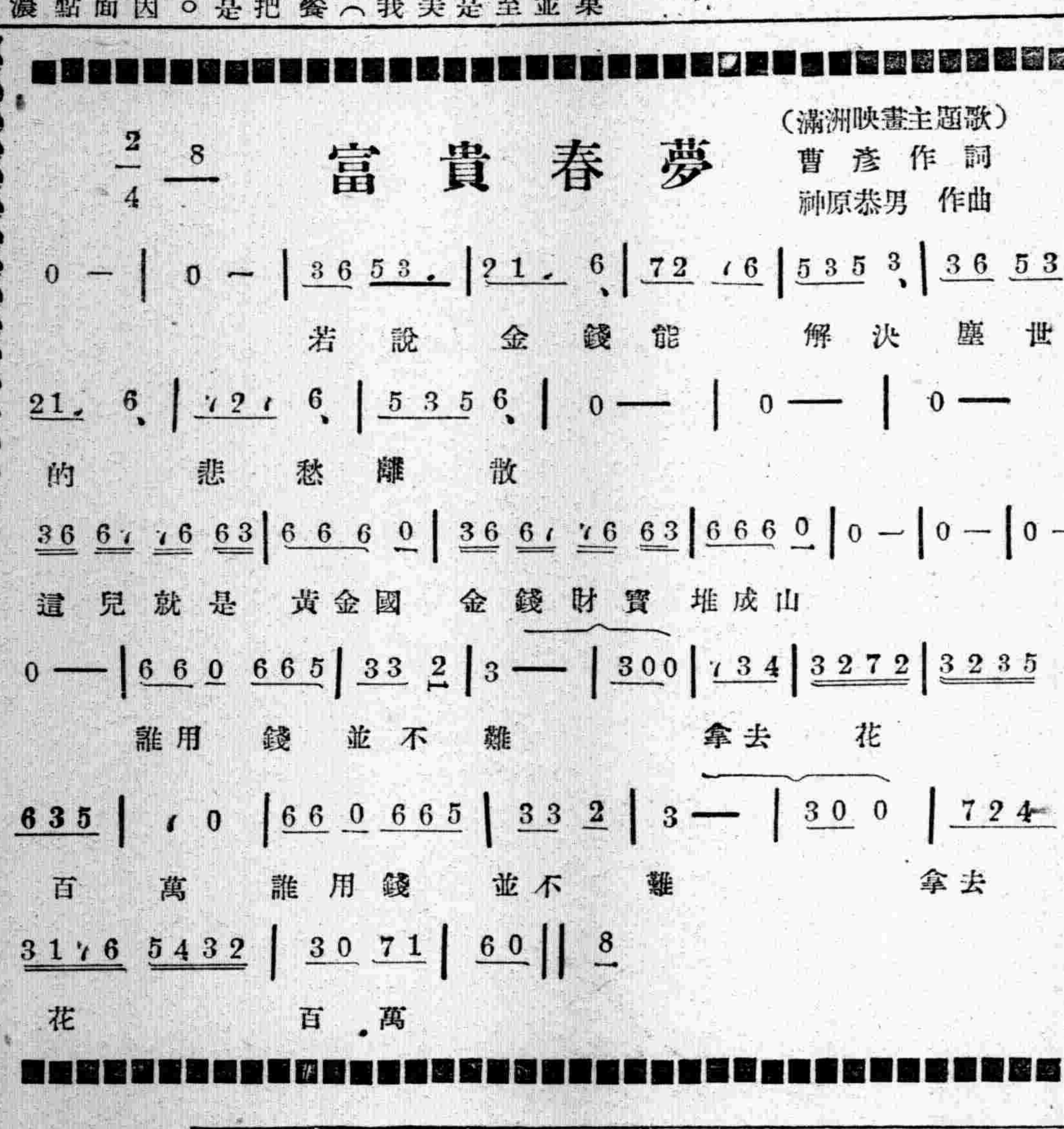

國法無私 展覽會 在新京泰發合舉行

滿洲映畫協會搜集中。計有法服。囚服。各種照片。製作台本。張司法大臣題字等。定於二月五日開始。在新京泰發合百貨店三樓。舉開『國法無私』展覽會

× ×

『國法無私』爲日本第一流導演水江龍一氏來滿第一部作品。專聘北京小姐李明主演。內容充實。專演。影。演技均獲得意外的成功。爲滿映空前所未有之佳作。爲使國民更進一步理解內容及電影製作常識起見。故舉開一盛大展覽會爲求出展物品豐富。現在努力

× ×

該展覽會純以市民娛樂爲主眼。而以介紹『國法無私』爲目的。將與以電影愛好及企圖研究電影製作者一絕好機會。

隨『蜜月快車』外景隊旅行雜記（續）（盧方）

精神安慰。面子上過得去就可以的。

北京的街道。實貿房屋。城門樓子王石牌坊細緻的彫刻。粗壯的朱赤柱樑。灰白的磚砌高牆。金黃色的琉璃瓦……眞是古香古色。別具風韻。不是近代的一切建築物所可比擬的！

東安市場。熱鬧之極。東西洋貨。新舊賣買 古董玩器。科學製品。南北什物。家常用料。形形色色花花草草。應有物材。一概俱全

下到北京。用錢都費勁。眞攏佈不清楚。什麼〃吊〃〃大枚〃小枚〃〃幾百錢〃〃幾分錢〃。〃幾毛錢〃。又是幾大枚合一分。幾小枚合一吊。幾吊合幾毛。幾毛合幾百錢的弄得我頭昏眼花！

北京的人力車很便宜。拉拉遠的道。只用幾大枚就可以。也許是 因爲 多的緣故罷。下午和宋來君戴劍秋竇等位自 觀音寺到 東安市場去。出了帝國旅館的門就遇上人力車。他們在來來往往的人馬車群中拉着車跑的速度。使我很驚奇和担心。一臨下車看見他跑得滿頭大汗直流。無意的多給了他一大枚。他給我鞠了一個很深的躬。（未完）

薛玲仙由影星而舞星

前明月歌舞台團歌星薛玲仙。曾一度投身影界。自與嚴折西宣佈脫離同居關係後。便在滬大新遊藝場歌舞班登台獻技。因爲僅担任一個歌唱節目。所以她利用空閒的時間。還在國泰舞廳做茶舞。倒也有相當的收入。最近她鑒於舞業有相當的起色。她對於大新的節目已決意請辭。大約唱到本月底不再繼續了。以後將完全操伴舞生涯。◇…圖即薛玲仙。

大連汽船出帆

◇開往天津 北京丸 一月廿九日 ▲濟通丸 一月三十日 ▲長河丸 一月卅一日

◇往青島上海 ▲大連丸 一月三十日 ▲青島丸 二月一日

◇開往基隆高雄 ▲山西丸 一月廿八日

一、上海航路上午十一時開船改爲正午

一、台灣航路下午四時則始改爲同五時

芝罘威海衛清津雄基 船票發售處 日本國際觀光局奉天支局 大和旅館出張所 城內分所電三一四六一一番 [illegible]各地日本觀光局

阿波共同汽船 大連出帆

▲十八共同丸 ◇開往芝罘 一月廿八日

▲神功丸 ◇開往仁川鎮南浦 二月十日

▲第三二壽丸 ◇開往天津 一月廿九日

▲利通丸 ◇開往芝罘威海衛青島 二月一日

阿波共同汽船會社 電話二五〇〇一

迅速奏効大人用鎮咳糖漿劑 ネオコデス 咳得舒

ぜん息 喘息

附郵票五角向本舖請求即寄試藥

合資會社 [illegible]岡省三藥房 大阪市北區中崎町

俄國飯店 歐林比克 OLYMPIC

諸君欲飽口福 請至歐林比克飯店 特備俄國大菜 零吃隨意方便 上 於宴客會友 注意整潔盃盤 庖 師由俄京聘請 精工細製 但食物味美 而且定價極廉

時間早飯 洋酒 西洋糖菓 咖啡牛奶 午前八時 午飯十二時 晚飯隨意

地址奉天日站浪速通二七番地 大和旅館西隣 電話三二六八四

馬二琴調經甘露飲

奉天市大南關大街路東春雨堂 大南關下頭瓦拉把胡同六號馬老耆村

經期超前 經期錯後 乳汁不足 老婦行經 乾血勞病 子宮濟瘍 行經腹痛 室女經閉 面色萎黃 腰腿痠痛

定價每瓶國幣壹元（二日份）每打國幣拾元（十二瓶）

印有説明函索即寄

診療 內科 外科 其他各科病症 解除各種痲醉品慢性中毒癮

入院隨時應需 院診往診隨意

大西醫院

院址 奉天大和區霞町三番地（平康里西頭會仙閣北路西）

院長 欒德軒

用見習女看護 高小程度年齡十六至二十歲志願者本人來院商談

一切皮膚病之外用常備藥

愛膚膏

奇癢難堪 夜裡不得安眠

往々引起丹毒或敗血症等危險病的皮膚病黴菌是在眞皮的深處棲息、性頗執拗繁殖極速、呑食肌膚無惡不臻、所以縱用祗有暫効的尋常藥劑到底不能根絕、這有良藥『愛膚膏』勸君從速一試、必能脫離苦海

【藥價】試用盒金票十二錢 小盒金票三十錢 中盒金票五十錢 大盒金票一圓

皮膚良藥 愛膚膏的特效

▼滲透深達力的卓越 因具有卓越的滲達力、故對於竄在皮下的菌虫、有立刻殺滅的偉効。

▼袪痒止痛使癢早痊 因爲本品把特殊的殺菌收斂消毒保覆劑、適宜配合而成的膏藥、故既能袪痒止痛治糜、又能剝去病皮如袪薄紙振刷新陳代謝作用、將皮膚病的痛苦一掃無遺。

▼愛膚膏沒有絲毫的刺戟性 凡具有刺戟性的藥物、有使患部糜爛增惡、且使皮膚抵抗力低減、而促病菌蔓延的危險、可是良藥愛膚膏、是個絕對無刺戟性的皮膚藥。

主治効能

頑癬、脚趾濕癢、陰囊癬、金錢癬、牛皮癬、疹癬、鵝掌風、濕疹、凍傷、火傷創傷、擦傷、胝胼（生鷄眼）、陰毛虱、毒蟲咬傷、靴傷、酒刺、粉刺、面皰、雀斑、汗瘢、丹毒、潰瘍、陰部痒疹、陰部潰瘍、口瘡、耳瘡、頭瘡、糟鼻、子鼻瘡、痔瘡等皮膚諸症

各埠大藥房均有代售

總經理所 大連市山縣通一丁目 順和公司支店 振替大連二七六五番・電話七六〇八番

275

警官素質向上
對未訓練警官 再行教育
以經費三千五百元擴張警察學校

【哈爾濱】濱江省公署警務廳鑑於治安業已確立、爲使警察官吏素質之向上、行政處理之敏捷圓滑、對於未受訓練之現職警察官吏、再行教育故對於現在所有之警察學校、積極擴張增築計劃、結果、以經費三千五百元、增築濱江省哈爾濱軍官街警察校舍、預定二月末工程告竣、現在收容人員七百名、增築完備後、增員爲八百名、更對阿城綏化、蘭西等之三分校、亦在急速進行擴張計劃中、以俾警察素質徹底深造云、

于大臣視察 東邊剿匪情形

【通化】自二十三日以來、國軍在通化省東部各地、不避酷寒、從事討匪奮戰、治安部大臣、爲視察戰況鼓勵士氣計、偕同岸谷省警務廳長、於二十七日晨自七道溝出發、乘汽車過積雪路上、至午後一時三十分、於王討伐司令官等歡迎中、抵東邊道討伐司令部視察該司令部云、

大連各界結成
實業組合
五月設立基本統制機關

【大連】伴同產業五個年計畫遂行、滿洲國及關東州內、須合成一體、統制各業否則運行難期圓滑、如麵粉、米、蔴袋、生活必需品、棉系布等之統制對象物、逐日激增、對此動態之州內各種業者、企圖以自治的統制、順應時局、故賴州廳、大連商議、協力之下、依實業組合令、亟急結成實業組合、業已開創立總會、請求設立認可中者、

一、大連羅紗商實業組合、
二、大連膠皮靴批發商實業組合、
三、大連成衣業實業組合、

以上次第計畫中、此外待作成定欵畢、決於二月上旬開創立總會者如下、

一、大連洋服商實業組合、
二、大連麵包製造商實業組合、
三、大連皮革批發商實業組合、
四、大連醫理化器械實業組合、
五、大連布帛批發商實業組合（假稱）
六、大連婦人服料商實業組合
七、關東州干粉實業組合、
八、關東州麥酒批發實業組合、
九、大連洋紙實業組合、

預定於二月中旬開創立總會者、

一、大連木材商實業組合、
二、大連鐘錶商實業組合、
三、大連藥業批發商業組合
四、大連化粧品批發實業組合、
五、大連洗染實業組合、
六、大連膠皮車輛批發商實業組合、
七、大連藥品、化粧品實業組合、
八、大連船具批發商實業組合、
九、關東州漢批發實業組合

以上九組合、因滿洲國統制强化、遂亦促成機運、對此動向之關東州廳、增置事任係員、以資可及的助長、大連商工會議所、更爲促進組合結成計、今次在商工課內增置所員二名、爲恒久計、本年度自四月一日、以經費一萬餘圓、增置所員七名、每一所員、以上組合爲限度、執行指導及關係事務、一方定於五月間、更結成實業組合聯合會、（假稱）在關東州內、作爲此等各實業組合之基本的統屬機關云、

市民每日需用水量
混入井水七千噸

【大連】客歲以來、天旱不雨、致大連六水源地貯水漸減、大連水道事務所、爲延長貯水池之運命、去年十月八日起、制限給水時間、從來日夜不間之給水制、縮至八時間、次又推測貯水量、不敷市民需用、且更久旱、纔又自十月十八日起、縮短至五時間、最後十一月十八日起、更由五時間縮至三時間、如此次第縮短、水道當局、恐寒冬水道凍結、爲防止破裂事故、遂於二十日至二月五日之十七日間、將從來三時間之給水制、甲乙兩區皆延長至八時間、自時間延長實施後、逐日消費水量如下、二十日、二八四八〇噸、二十一日、二七四一〇噸、二十二日、二七三五〇噸、二十三日二七七八〇噸、二十四日二八二八〇噸、二十五日二八二五〇噸、水道當局、原定節水標準量、一日二萬四千噸、及延長時間後、比之三時間給水當時、每日增加三千噸、市民竟忽視節水宗旨、當局以爲遺憾今後希望徹底節約、至二十六日止、各池總貯水量、僅有百五十七萬噸、爲對付長期水饑饉、一日以七千四百噸之井水混入之、一方當道事務所、新購到井戶汲水器百臺、日內免費借給共用井戶利用云、

寫眞 訪歐使節韓團長訪金州 （上）受歡迎抵金州（下）韓團長在金州官民合同歡迎宴致辭

開拓廳事務協議會

【齊齊哈爾】省實業廳自改爲開拓廳後、一切事務、預定於月之卅日午後、由該廳科長以上之職員參加、開改組上之事務協進事、期將來遂行上之圓滑云、

青少團結成會議
在弘報會館舉行
決定建國紀念日舉行結成

【哈爾濱】哈爾濱市協和青少年團結成準備委員會第一次會議、由協和會哈爾濱市本部主辦之下、於二十五日午前十時在道裡地段街弘報會館三樓上會議室盛大舉行、當時出席者、以大迫委員長、以次全體委員幹事、並協和會本部今吉事務長以及關係者約五十餘名、當開會時、首由大迫市本部長致開會詞、繼由今吉事務長說明協和青少年團結成意義即入一般懇談、一方指示諸般準備事宜、結果、由各委員籌備一切、並決定於三月一日之建國紀念日、與全滿各地一齊舉行結成式典云、

學校組合等關係機關討論會、茲爲期結成準備之萬全、更於廿三日開市內各分會、廿五日日滿各小學校、廿八日討論青年學校及各地學校之日程云、

依勢虎人者被辱

【寬甸】管煙所成立以來、對於無吸食証者、決不準吸食令知自串者、亦絕不肯冒險私吸、而管煙所主任、亦決不徇情、孰意昨晚第一管煙所、忽來一衣冠整齊之生客、進屋即令點燈、及問其有無吸食証則未登錄、當然不準吸食、而彼乃云係守備的、要查看賬簿及煙泡、正當此時、警務科特系員劉警尉來所視察、詢知原因、乃云即係守備的、亦無此責、彼不但不服、竟敢動武遂將其逮捕、彼云係守備隊之汽車助手、雖不知眞否但此時彼知理屈、遂百般認過、始行釋放、可爲依勢虎人者誡云、

青少年團結成準備會

【齊齊哈爾】全滿各市、將於三月一日一齊結成青少年團之結成準備、協和會市本部、於十六日開省市警察廳

訪歐修好使節團員
韋省長來月歸哈

【哈爾濱】濱江省長韋煥章氏、自去年七月三十一日由國都新京出發、以訪歐修好經濟使節團資格、隨同韓使節團長、歷訪西歐各國、重大使命完畢、現正歸國中、將於二十八日始抵新京、預定來月二日返哈、哈市官民爲歡迎出離哈市半載歸來之韋省長、由協和會哈爾濱市本部主辦之下、由協和會全體職員國防婦女會員及各關係機關並其他官民代表多數赴站歡迎、定於三日在道裡地段街丸商四樓上會議室舉行歡迎大會、對於歡迎大會主辦方法、現下進行研究中云、

大連埠頭事務所內
開水運協議會

【大連】滿洲國產業開發進展及日滿貿易振興下、滿洲國埠頭業務、亦因而煩雜化、鐵道總局對此、於二十七八兩日、每日午前十時開第一次水運關係者主任事務協議會於大連埠頭務所內、總局側出席者佐藤理事、西村水運課長、其他關係者高山奉天鐵道局港灣係長、金丸錦州鐵道局營業課員清水哈爾濱鐵道局營業係長、會根北鮮事務所港灣係長等、計十餘名、首由水運局長佐藤理事訓示、及西村水運課長致辭後、對於各水運關係者提出之主要事項、愼重協議、關於埠頭施設業務等、實行合理的改善、主要協議事項如左、

一、所管埠頭、關於營業規程及賃金規則改正後之影響事件、
一、各埠頭從事員並新入社員之教育之件、
一、安東港爲大連、營口、北鮮三港之補助港、以安東驛爲接續地之船車連帶運輸、與朝鮮郵船大商船等開始之件、
一、關於埠頭業務之稅關手續改善之件、
一、壺蘆島港諸施設改善之件、
一、羅津港希有八千噸級之船渠施設事件、

新民商工會理事就職

【新民】本邑商工會常務理事一席、於一月一日始遴選張辛午氏委任之、查該理事久蒞政界、經驗宏富、滿洲建國會任奉山路新民車務段長、旋充本報新聞記者、現經奉天省實業廳委充新民縣商工公會常務理事、於十二日遵令就職視事云、

舊歷年防特別警戒
由本月二十六日起

【遼陽】警察廳長王遼善、警務科長山本氏、現以舊歷年關在即、對於地方治安上警戒、以防不虞、昨特召集全體警官會議、決定由本月二十六日起、爲全市特別警戒之期、每日分班、晝夜武裝、在城內外梭巡、並搜查形跡可疑之閒人、市內頗現緊張云、

錦鐵局開愛路小會

【錦縣】爲喚起愛護村民、愛路防共觀念、對時局深切認識、鐵道局愛路係、招開愛路地方工作小會至二十二自三十一日止、全管內實施工作班編成、愛路講演會、各分班二選拔名、普及實踐、愛路工作、俾收路安民安之效果、澈底發揚愛路精神云、

吉省力謀教師之充實
將設教員養成所

【吉林】因全省教員澈底改善、教師人材、頗感不足、師道學校畢業生支配上之不足與教育之發、頗有不便、現在吉林省民生廳爲補充全省各學校之教師人材起見、決定設立臨 教師養成所、目下具體案正在準備中、關於臨時教員養成所入所者、須有初中學校畢業之資格、修業期間爲六個年在所中修學時、官家每月補助六元、終了修學後、發給教員身份免許狀、將來到各處任教師時、一切免試、將來爲初等教師之基本人材、額數三百名至五百名、不久既可實現、有志教師事業者、此機不可失也

漫畫 中國事變第二幕

一九三八年國際漫畫……（美報）

推廣綠化運動
延吉縣已定實施辦法

【延吉】延吉縣公署、前曾草立本年度造林事業實施計劃、現已完了、一俟解冰期、即行着手、但因鑑於昨年中未曾有之大洪水、故遵省當局之指示、特別注重治山治水、茲誌其實施內容如左、

一、苗木之栽植地、五年度設定之農村備林地及其預定地、並本年度設定之預定地、兩相集中實行、但延吉龍井圖們各街、爲由街計劃物色適當場所栽植之、

二、挿木之栽植地 甲、朝陽川鋼佛寺間之河岸插木、爲朝陽錫麟各村實施、乙、延吉朝陽川間布爾哈通河岸插木、爲由長安煤集朝陽、太陽各村實施之、丙、其他各河岸之插木、由各村各屯之河岸實施之、

三、栽植用之苗木 栽植用之苗木、爲省苗圃生產之苗木、及由省斡旋之由日鮮購入之苗木無償配布、

四、實施期間 栽植及插木爲以植樹節爲中心、前後一週間的完了、

一、栽植機關 栽植爲由實施栽植之各部落民總動員賦役從事之

錦市買收用地決定
總面積突破三百五十萬坪

【錦縣】大錦州區劃擴展、建設躍進各大工場、相繼進出、完成工業都市、預想人口五十萬人目標、第二期新事業、本格着手本年度買收都邑計劃用地、大體正式決定、總面積突破約三百五十萬坪、昨年度百四十萬坪比率、激增百四十六萬坪、買收各地如左、

△鐵道北方、舊交通大學以西及以北住宅及綠地場合、九九二、〇〇〇坪
△鐵道南接小淩河沿住宅及綠地、二一三、〇〇〇坪
△錦州神社東北方、義州街道沿住宅、二二〇、〇〇〇坪
△北大營北西方、義州線鐵道沿、住宅、綠地、競馬場、四五〇、〇〇〇坪
△東綿紡織東方（工場）一五五、〇〇〇坪
△中央大街附近（商業住宅）二四〇、〇〇〇坪
△阜康門大馬路以南（商業住宅）二五、〇〇〇坪
△阜康門大馬路以北（商業住宅）七、〇〇〇坪
△錦州驛北方住宅、一〇、〇〇〇坪
△舊交通大學北方約一粁（水道配水池）一〇、〇〇〇坪

市校長會議

【哈爾濱】哈爾濱市公署教育科、基於中央新學制實施以來、對於所轄各學校教育、極謀發展、爲使教育發展徹底之圓滑、故於二十四日起、亘三日間、召集各市立校長本年度最初會議、二十四日午前十時、在市公署四階樓上會議室除各校長全體出席外、市方有馮市長、大迫副市長、植村處長、張教育科長、以及關係者約八十餘名參加、舉行盛大開會、首由馮市長訓示後、即開始協議各校提案云、

拾吃路棄之魚卵
一家三口中毒昏迷

【齊齊哈爾】本市城隍廟警察官吏派出所管內、同樂胡同四號住戶徐佐卿、（五八）爲家素實苦力、家道清貧、有妻李氏、（三五）並所生小女、（十）母女二人、時出外行乞、賴以餬口、故其一家之衣食、實多困難、日昨李氏行乞中、不知於何處拾得拋棄之魚卵若干、於是拾歸潰之以鹽、次晨煎而食之、其女年幼食少、餘者均經徐某與其妻飽餐殆盡、不意食後、竟覺頭目暈眩、遍身麻木、徐知來勢不佳、遂即吞服鴉片煙及煙藥等若干、如是稍覺清醒、此時小女亦覺頭暈、但仍可自持、延至同日午後六時許、其妻李氏、昏迷萬狀、在此千鈞一髮之時、其鄰人王某、至其家閒話、因而發現其家中毒、遂即報告正陽街警察官派出所、後經該所送至遼醫院、施以强心劑之注射、至此李氏始爲清醒、旋因該婦家貧、遂免其治療費云、

縣署成立屠宰場

【嫩江】吾邑交通便利、商旅日增、市面因之繁榮、屠宰事務、亦益增多、故各肉商無不利市三倍、但肉商徒知牟利、不講衛生、殊非保健市民之道、縣公署有見及此、乃在北江沿創設屠宰場一所、內容設備、極爲完全、凡商民屠豬、均須至場檢查後、始准在場宰殺、然後投稅、如此辦法、既可裕稅收、又能重衛生、誠可謂一舉而兩善備焉、

妻於深夜縊死
丈夫僞裝無事
假造死亡診斷書而埋葬
案發被拘劉醫師亦不免

【安東】居住於市內新興街三號、修理靴業匠孫德欽、（三七）昨日（二十日）其妻王氏與其父親口角、王氏即於同日午后十二時許、在室內自縊身死、孫某於歸家後發見之下、亦徒喚奈何、即赴附近大安醫院院長劉經全處作成死亡診斷書、未經當局檢查而行埋葬、最近爲當局發覺、孫某已被傳警察廳審問中並因劉經全違反醫師法亦傳至廳內審問云

大日方警尉補殉職

【安東】安東省岫巖縣警務科警尉補 大日方 甲子三郎氏、廿六日午前五時、爲殲滅在岫巖縣第三區李家堡子南方一基羅山寨潛伏之匪襲人、宇同志等股匪、參加大石橋討伐隊奮戰中、不幸中彈殉職云、

龍省開副縣長會議

【齊齊哈爾】省公署以康德六年度之國軍募集爲主題、將於來月三日、假第三軍管區司令部、開龍江省管下副縣長會議、共會期繼續四日、在省次長室進行商洽、關於本年度行政方針、預算案之實施云、

期農地徹底造成
增設牧場

【哈爾濱】濱江省公署、本政府產業五年開發計劃、積極進行造成農地、特於日前召集各縣旗農地開發關係者、開聯絡會議、二十日下午四時、聯絡會議圓滿閉幕、當此次會議時、濱江省當局、對於農耕馬匹增產大牧場等、各種議案、加以討論、決定於本年解冰後即可實施開發北滿農地、因滿鮮農民增加、日本農業移民、大量向北滿移植、對農地開發、均感農耕馬匹供給不足而去年度會由政府及省縣三方面研究結果、決定在濱江省內設立大牧場、地址選擇安達縣、聲東、肇州等三處、專門作馬匹改良增產使用、由安達方面則購買興安省內之蒙古馬匹開始配給牧場內、以便增產現下省公署殖產科、正進行協議中、預定解冰後即可實現云、

濱省市造林會議

【哈爾濱】濱江省公署爲謀喚起省下民衆對造林綠化運動徹底、特定於二月上旬由省市公署及營林署爲中心、召開造林聯合會議、爲決定本年植樹實施方針、樹苗分配辦法、以及宣傳計劃等案、必須假宣傳以便喚起民衆造林思想普及向上、同時計劃募集宣傳標語及宣傳文、以助造林政策圓滑

對於募集各種標語、由當局審查、發表給獎、以資鼓勵云、

龍飛九俠投誠

【海城】縣當局爲地方治安計實施剿撫工作、自華山投誠後所有散在匪首占山好等部下磋匪、於剿撫兼施之下、並繼續特別搜查班、在遼海蓋岫地區詳密搜查、海城警察署司法主任及小西警尉、率特別搜查班九名、在十區廟宇嶺、偵得佔山好部下小頭目龍飛九俠、在彼處潛匿、乃由密探王蘭增、親赴匪窟、勸其投誠、而龍飛九俠非常感悟、業於客歲十二月二十四日午後四時、在廟宇嶺自衛團辦事處、無條件正式投誠、並繳得小槍一支、子彈四十九發、龍飛本名劉盛堯、九俠本名劉盛揚、均係廟宇嶺人、縣當局威德並具、剿撫兼施、從此跳梁小醜、皆化良民地方得享安居樂業云、

防止腸窒扶斯
將實施注射

【齊齊哈爾】本市警廳衛生科關係各側、發現東車站及東大營附近、一帶住民、多有患腸窒扶斯者、且有蔓延勢力月之廿日、竟有患者三名、廿三日後有患者五名、故警廳衛生科、對之極爲重視、並對其傳染統系、現正積極調查中、爲澈底撲滅此項病菌以確保市民保健計、將由警廳市署聯合實施强制之豫防注射、以防其傳染流行云、

電電新任局長到任

【昌圖】城內電報電話局前任局長王紹昌氏、業經依願退職、茲由總局委定松永治雄氏繼其後、現已到局視事、於本日（二十三日）向各機關致到任辭云、

遼海鞍間長途汽車

【遼陽】驛站奉天鐵路局此次計劃開行、遼陽至海城間及鞍山至廟台間、（當中並在七嶺子地停留）鐵路局自動車運轉、由二月一日開始云、

狐兎出沒野狼跳梁
可憐盲婦被噬

【法庫】本邑丘崗連綿、素爲孤兎潛藏之區、但因以前槍獵絕跡、自地方治安確立後、邑內各地、孤兎又行發現、野雉羣飛、兎狼偕行、邑西紅沙地屯、地近八虎山麓、素爲野獸淵藪、數日前有乞者二名、姓氏住址不詳、一盲母、一幼兒、行該山畔、有一狼隨其後勢欲捕噬之、該兒目覩野狼兇勢、大懼而呼、該盲母不之見乃曰兒急逃、勿果狼腹、余目盲、逃恐不及、於是其子急奔母竟被害、迨該乞兒逃至黃花山屯、呼衆出救、而該乞婦已爲狼害矣、當此野獸出沒之時行旅者宜戒之、

撫市以十萬元
建設市立病院

【撫順】撫順市公署、此次投經費十萬元收買新撫順前警察署舊址、將設立市立病院、該病院爲從來未曾完全醫療設施的滿人病院、從而强制收容麻藥癮者、加以治療、同時期鴉片斷禁的萬全、該病院可收容癮者百名、普通入院患者五十名、於茲集中二樓的近層代建築精粹、以出現滿系唯一的醫療殿堂、預定自本年四月起開院、關於該案、岩崎衛生科長略談如左、癮者發生的原因、最初本欲治療、結果返而惡化、遂常用鴉片支持、是其大部分、嗎啡患者、暫時難治、可是鴉片中毒者收容病院、二三星期間、加以治療、則當即快癒、市當局所樹立的鴉片斷禁麻藥等五個年計畫、以此次設立病院爲機、將見就緒云、

八家子馬車房舍
被匪持槍强搶訊

【遼陽】縣境鞍山市八家子馬車房、居住養馬車者數名本月二十一日午後八時半、突來匪人四名、各持手槍、用繩將馬車夫程義海、魏永祥、楊文財、任振山等縛綁、不准聲張、搜翻多時、搶去現金數十元及衣物等件、乘隙逃走無踪事後由被害者報告鞍山警察廳嚴重搜查、歸案訊辦云、

救濟貧民義務戲
將在公會堂舉行

【吉林】吉林戲劇研究社、本年實行改組後、市當局要人多被所爲會內指導、因此該會今後對於社會事業之補助、必有一番熱心、當茲冬季嚴寒之際、舊曆年關將屆、市公署爲救濟吉林市貧民、實行同情週間、（二月六日至十二日）在此週間內、對於貧民救濟事業、希各方面、努力、該戲劇社爲對社會方面補助起見、發起貧民救濟義務戲二天、目下業經籌備就緒、關於票價、因爲救濟貧民之熱心、定爲每人分函各機關協助推銷、成績當然可觀、開演日期、一月二十七八兩日在吉林市公會堂內舉行、屆時吉林戲劇社名票舉體出台表演、必有一番盛況云、

皇軍大捷寫眞展覽會

【阜新】日本尋常高等小學校、皇軍大捷武漢三鎭陷落寫眞展覽會、於一月二十二日午前九時至午後五時、在該校教室開幕、希屆時參觀者踴躍前往頗極其盛云、

警民懇談會
嚴肅中閉幕

【錦縣】爲謀建國精神澈底發揚、協和使命本格邁進、根據中央治安部令、本年度起每月廿五日以警察官署協和會爲中心、招開警民懇談會、市警民懇談會、於月之廿五日午後一時在警察廳講堂、盛大開幕警察廳魯廳長各科長以下幹部、市內各協和分會代表出席、來賓姜省長、張市長、劉田副市長等列席、定刻午後時開會、首由魯廳長對全市普通、治安、經濟等重大性、警察廳使命上、求各方援助諒解次由各分會代表、提出意見、大部門關於治安警備、交通整理、市街公共衛生施設、及取締種種意見交換、又關於舊年春節、市外屠宰場宰豬入認可請求、市署、警察廳慮中、迄午後五時三十分警民懇談事項終了、於嚴肅閉幕云、

教育館長易人

【樺甸】教育館長王官因任命爲副街長、對於民衆教育館之事務、恐有兼顧不週之虞、已向當局請准、但教育館長亦不可無人掌管、業經揀委王建樞接充新任館長、王君乃教育界之錚錚者、久充教師、此番接收後、必有一度刷新云

森田濱省次長到任

【哈爾濱】濱江省公署、爲迎接森田新省次長之來任、日前特派遣官房王事務官赴新京迎接、森田新省次長、於二十三日正午十二時四十分搭乘京濱線列車抵哈、哈各機關首領以及濱江省公署廳長科長等全體人員、皆赴站歡迎、森田省次長、於群衆熱烈歡迎之下、致寒喧後、遂乘專備汽車、直赴大和旅館、暫時休息、預定一二日間即可正式到省公署視事、一方並向各機關作新任訪問云、

226

牙痛!! 頭痛!!

一服止痛
安全迅速

回効散

刺々作疼難忍的牙痛、祇以一份的回効散、立刻雲散霧消、又對於錐鑿般的劇烈頭痛、也有頃刻消退的効果。本藥不但兼收此双重的靈効、而且因其常用、有健強全身神經的偉力、誠爲家々必備人々必攜的聖藥也。

藥價 二十錢・三十錢・五十錢・一圓・二圓・五圓

東京——大阪
總發售處 翰森田製藥所

唯有

兜安氏馳名藥膏

方為治療皮膚病
最最可靠之良藥

兜安氏西藥公司啟 上海江西路四八九號
各大藥房 均有出售

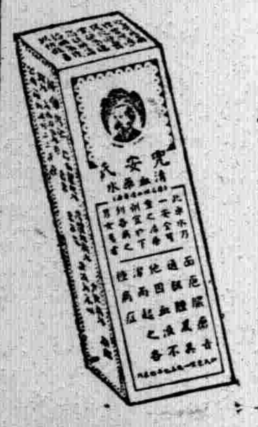

此外更內服
兜安氏清血藥水
澄清體內血液
雖最頑固之皮膚病皆可消除

B.P.-818

對與中下商工家通融借款

東省實業株式會社

希望借用者須直接來社接洽 本社不紹介人

奉天市浪速通三十一番地
新京市大同大街東拓ビル內
撫順西九條通五七昭盛號內
哈爾濱地段街東拓ビル內

廣告事務

請通電話二一一〇二三號爲荷

盛京時報廣告部

梅毒和體毒的靈藥

世界的名藥・即刻發揮効力

不須手術不需注射・掃滅一切毒素

伯爾子丸

人類的大敵 雖爲活潑健康的名士或艷絕世的温柔淑女、一朝不幸而爲梅毒所侵入則其健康及姸美頓被崩壞、慘不堪言。如此可怕的梅毒、大家總得特別注意、以期早日根絕而防蔓延貽害是爲無上的急務、試觀政府對於花柳病的豫防法早已公佈在案、其豫防及治療的種々施設何等周密、由此足見梅毒確爲人類的大敵、不但能縮短壽命、破壞家庭、且致絕嗣或遺害子孫、所以這梅毒害人的可怕誠是令人不寒而慄、於是就人類道德言之、急當早日驅逐梅毒。救濟患者俾登壽域乃爲刻不容緩之問題也。日獨醫學會經多年苦心研究、發明創製的就是此「伯爾子丸」也伯爾子丸的偉大效果、是對於注射無效的潛伏性梅毒、遺傳梅毒以及經過二年以上的第三期全身梅毒有顯著効的獨特藥物、素勵因長年不治的梅毒、體毒、風濕梅毒性痛風、腐毒性粉刺、小疹、遺傳梅毒及其他梅毒性疾病而五體虛弱、面色蒼白、腸胃以次所有內臟器官爲毒所傷而沈倫於苦海的諸君、請急速內服伯爾子丸、以求早日復元。如服用本劑、則無可厭的副作用、而且神氣煥發、頭腦輕快、腸胃健全、食慾增進、血液或淋巴液內的毒素、即和糞尿一併排泄於體外、所以本劑是作梅毒家庭根治藥用最合理想也。

主効 梅毒、體毒、痳毒、横痃、濕毒、冷毒、脊髓痨、腦梅毒、遺傳梅毒、皮膚病、僂痳質斯、濕風、粉刺、動脈硬化症、便秘及其他梅毒性諸病

藥價

六日份	金一圓
十三日份	金二圓
二十日份	金三圓
三十五日份	金五圓
七十五日份	金拾圓
家庭用	金二十圓
醫家用	金三十圓

滿洲國總批發處
奉天市浪速通り
井上誠昌堂藥房

各埠著名藥房皆有出售

大日本東京市日本橋區濱町三丁目
製造發賣 本舖・鈴木日本製藥社

滋補飲料

每日飲飛鷹老牌煉乳一二杯即覺心神舒泰體力充盈此即健康進步之象徵此種煉乳所含脂肪成分完全與中央所頒佈之衛生條例相適合以故為市上質地最高貴之煉乳

功勝參茸而無參茸之昂貴老年及少壯四時飲之無不相宜

認明老牌 謹防假冒

飛鷹老牌煉乳

有此一瓶

膚美肌嫩！

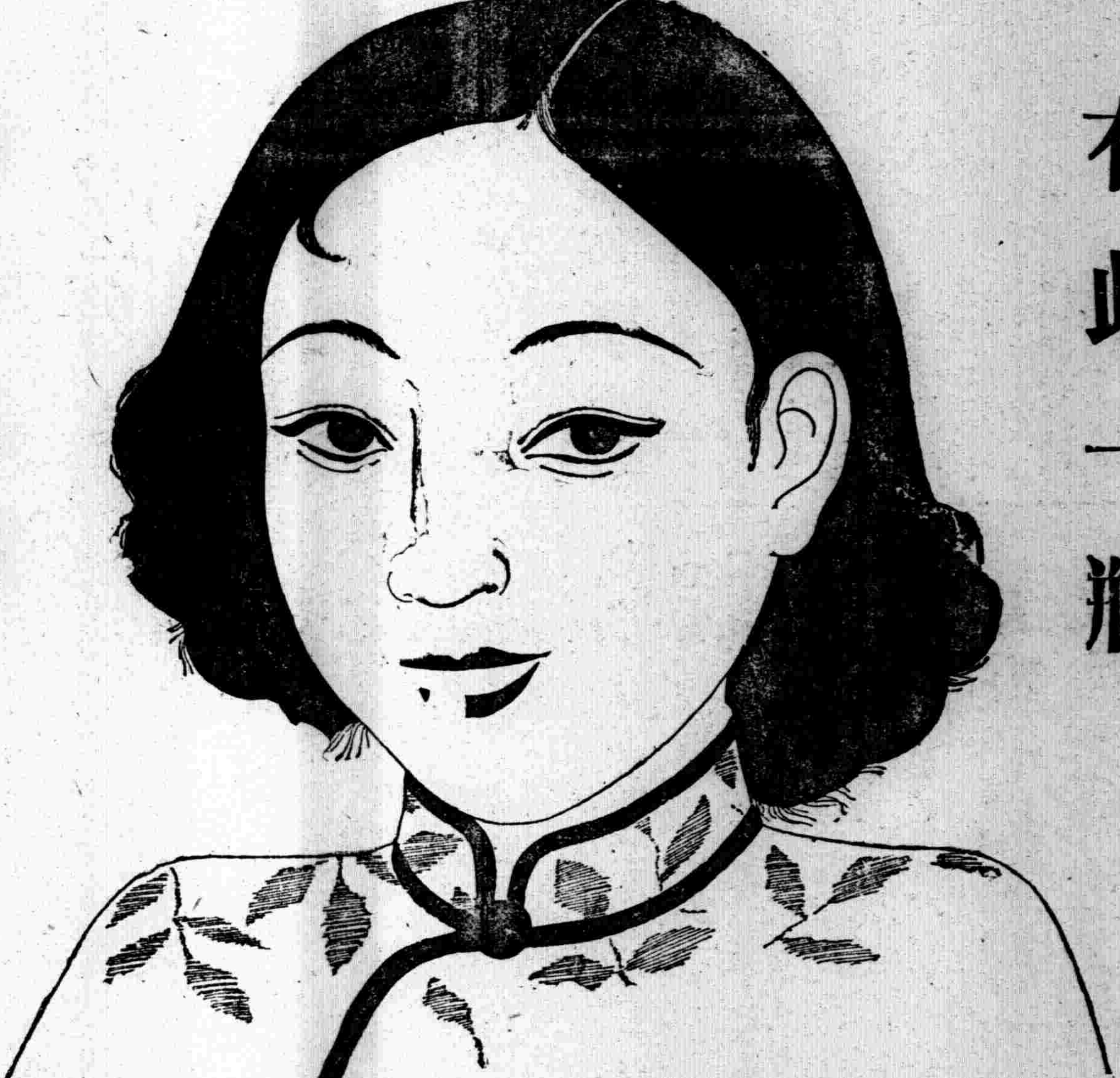

麗德雪花膏

レートクレーム

東亞第一

特長
一、防粗糙、去縐紋、
二、換膚、美容
三、可作粉底
四、更宜於男子刮臉後

麗德化粧料總行・東京・平尾贊平商店

經濟與產業

南滿之水系 ③

撫順工業地

渾河水系之南流後，新展開之都市，爲撫順城，撫順夙以高勾麗時代以來，佔渾河水系之重要關，滿洲族勃興當時之撫順關，亦係重視之關口，依現下撫順地下掘出之高勾麗產業之遺物，各種之陶磁器之發見爲頗多，

按史高勾麗全盛期，撫順之地，爲高勾麗族西部之關口，由新京附近勃興之扶餘族，以東邊一帶之地帶，爲其據點，此山間之富源地帶，建設王道樂土，時恰爲佛教傳來之時代，隨伴佛教之隆盛，繪畫、彫刻、機織、製革、製陶、建築土木、園藝等呈大發達，當時之撫順城關，佔滿鮮民族之西部經營地，

故當時以來撫順之產業者，有宿命的之關聯，值頗注目，今近代撫順，產業之中心開發，已呈一新，比昔時之形體，雖非同一，依然佔東邊開發上之重要地位，

由奉吉綫車中，一望該地之時，撫順工業地之全貌，一見如大城塞，露天掘之堤防，呈相連續，洵爲壯大之工業地，旺盛的產業機構之活動得觀取，昔時撫順馬市爲著名之經濟市場，今日，距渾河水流在對岸，定滿洲產業開發之中心地，近代產業之科學的開發上佔新門戶地帶，

大撫順之建設

蓋撫順工業地之近代的開發不過三十餘年之發展，然開拓之工業，爲東亞工業經營之據點，特其工業地的使命，經完全改造之時代，其產業地的構成亦呈一變，舊時前僅以採煤及火力電氣，發達之工業都市大正九年露天掘開發爲第一期昭和四年因油母頁岩工業（オイルセール）之開拓，劃定第二期新轉回時代，次因滿洲建國後之新撫順建設，任第三期之工業地建設，故工業地之地域，比滿洲建國前之開發，定數倍之地域，觀露天掘開設當時之撫順，而觀今日之撫順之時其驚異的發展，堪一驚，大正九年當時人口四萬之工業地今日已達十萬之多，滿人五萬鮮人一萬五千，日人二萬五千日鮮滿經濟市場之均等的發達爲撫順工業地之特色，

而撫順工業地之驚異爲工場地帶之對西方移動，永安台市街地僅爲舊時之一市街地，新撫順之工業，以撫順精密工業地出現之目標，向大官屯工業地，大飄屯工業地之廣大地城，爲發展，工場地帶之躍進堪一驚，而新興之工業，於代用工業開發之際，舊撫順之內容完全遭改造時，

康德五年以來新工業地建設之撫順今着着進擴充，現出大撫順工業地，工業之內容爲代用工業之氣隨，經金屬工業（アルミニウム）油毋頁岩（オイルシエール）等等各種之新工業旺然呈膨漲，今當迎開礦三十餘年撫順工業地企圖之新撫順建設極壯大，永安台驛前，有大官屯驛，從前無家屋地帶現出都市工業地帶向西南爲發展，今爲撫順之新興工業，注目之精密工業之發展，呈滿洲化學工業之代表都市化，以煤炭資源中心之代用工業新時代的經工業アルミニウム（鋁）工業之發達等各種之新工場，續續爲出現，市街的，比建國前之撫順包含三倍餘之地近代的工業都市的動向，得察知，恰北九州工業地有市小倉一帶之感現下企圖中之撫順鋼鐵研究代用化學工業其他特殊工業之建設，愈愈加多事，定滿洲工業之新進展，向科學滿洲之建設爲邁進，撫順工業之眞價值者，存於東邊資源之潛在的培養，東邊開發上要最注意也，

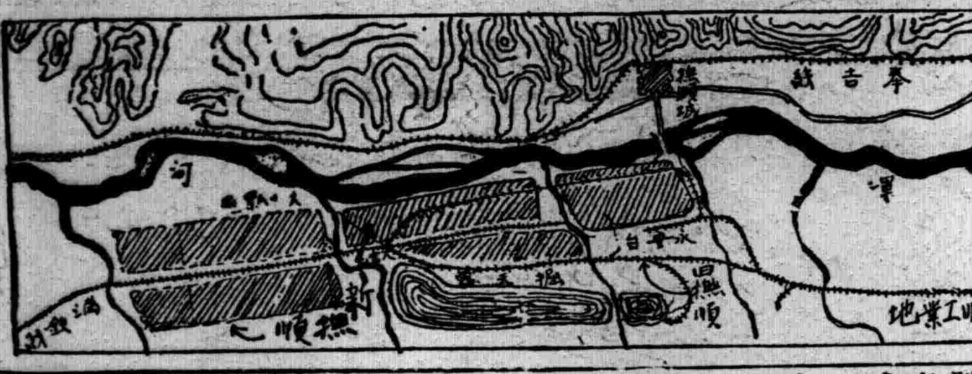

圓普羅克貿易制限 樹立暫行的緩和策

【東京】商工省關于圓普羅克貿易制限緩和策，企畫院大藏省兩當局間，經協議，現下至二月乃至三月於物資動員計畫之範圍內，採左記應急的暫定措置，恒久的對策，專並行四月以降之物資動員計畫，決樹立方針，

一、爲華北開發之起見，必要資材，即鋼材、鉛、銅、自動車等自一月三月之間，由我國內民需用中爲供給，

二、宣撫工作上必要之物資，現現地當局調查中，品種數量之細目資料，完成後爲決定，關于小麥粉砂糖綿布等由我國內民需用中爲供給，

三、對中國輸出制限緩和策分離華中華北，各謀別個對華中或程度由華北謀自由化

毛皮皮革類配給統制 已由產業及經濟兩部制定

【新京】產業部與經濟部以我國毛皮皮革類統制法已公布施行，今以部令第三號制定關於其他配給統制規則如左，

第一條 因販賣之目的屠宰牛、馬、騾驢或猪者，除因特別事由受地方行政官署之許可者外，不得使用或消費其皮、或附着於屠肉而販賣之、

第二條 前條所揚者，對於主管部大臣所指定之毛皮皮革販賣業人、（以下簡稱販賣業人）及地方行政官署所指定之毛皮皮革居間業人、（以下簡稱居間業人）以外者不得販賣前條之皮、

第三條 居間業對於販賣業人及居間業人以外者，不得販賣毛皮或皮、

第四條 非主管部大臣所指定之毛皮皮革類輸入業人（以下簡稱輸入業人）不得輸入毛皮、皮、革或單寧、

第五條 毛皮鞣業人、或製革業人、不得由販賣業人及輸入業人以外者購入毛皮、皮或單寧、

第六條 販賣業人、輸入業人、毛皮鞣業人、或製革業人、不問以如何名義均不得以超過主管部大臣所指定價格之對價販賣毛皮、皮或革之販賣不得以獲得與超過前條價販賣相同之利益爲目的，附以買回約欵，與其他商品一併販賣或爲其他類此之行爲、

第八條 販賣業人對於毛皮及皮，輸入業人對於毛皮、皮革及單寧、關於每年自一月至三月，四月至六月七月至九月及十月至十二月之各期間內應販賣之月別，種類別及交易對方別之預定數量應於各期間開始之前月十日以前，以書面聲請主管部大臣受其承認欲變更依前項規定以受承認之事項時隨時應即準於前項受其承認

第九條 販賣業人及輸入業人應向主管部大臣、第一條所揭者居間業人毛皮鞣業人及製革業人、應經地方行政官署向主管部大臣，於每月十日以前呈報其在前月中所買賣之毛皮、皮、革或單寧之種類別、及交易對方別之數量

第十條 販賣業人、居間業人、輸入業人、毛皮鞣業人及製革業者應備置賬簿記載關於毛皮、皮革或單寧之購入及販賣之事項、

第十一條 欲受第二條或第四條之指定者應將其旨聲請該管官署

第十二條 本令所稱毛皮、皮或革者、除第一條者外、並指毛皮皮革類統制法所規定之毛皮、皮或革而言

第十三條 本令所得主管部大臣者係指產業部大臣及經濟部大臣，所稱地方行政官署者在第一條及第二條之情形係指省長或新京特別市長，在第九條之情形係指新京特別市、市長、縣長或旗長而言

附則

本令自康德六年二月一日施行

第八條第一項所規定之承認聲請，限以關於康德六年三月末日爲終之期間之分應自本令施行之日起二十日以內爲之、

皮革類統制 產業經濟共同令

【新京】關于毛皮皮革類之配給統制政府，曩公布毛皮皮革類之統制法，更以廿八日附、公佈產業部經濟部之共同部令毛皮皮革配給統制規則，自二月一日，決施行，同則之骨子如左，

一、以販賣之目的，屠殺牛、馬、騾、驢又豚，原則上其皮之自家使用消費，肉片附著之者不能販賣

一、前項屠殺者，對政府規定之毛皮販賣業者又仲買業者以外之者，不能爲皮革販賣，

一、要輸入業者亦政府之指定

一、販賣業者輸入業者毛皮峰革業者，以主管部大臣之指定價格以上不能販賣，

大豆呈暴漲 糧商獲得厚利

【吉林】本年入冬以來，因爲各地糧價比較大連埠頭不相上下關係，大豆之出口較爲不暢，近兩週以來，因爲大連方面出口之增加大豆突然暴漲，吉林省三十五斤舊制之斗，每斗業漲至一元九角左右（比較前二十日漲五角，）每百斤已答七元以上，各大糧商每日競爭購買向大豆混合保管場運送，吉市大糧商吉順魁等交易成車豆儼甚忙，市面亦圓之而活潑，農民入市此激增，各旅店中西關北關一帶，每日人滿無隙可入，雜糧已漲價小米二元，包米糙二元，秫米一元八角，少蘇子一元六角，包米面五分（八售），白面一角八分，比較上日價高二成，京圖拉濱吉海各小糧商均獲暴利，各大米廠等近來更爲活躍，購買競爭甚烈，糧價步步高騰中各糧商口號爲如買得即可獲利云，

東邊道開發會社 開始鑛山調查

【通化】東邊道開發會社爲本年度之重要事業，決鑛山調查實施因治安不良，從來放棄之隨撫伴松濛江縣方面之解氷期爲調查隊送致之預定，爲該下調查之起見岡田庶務主任等七名廿七日通化發向撫松、

男女性慾不滿陽萎無感症請用
最補利嬪（セーブレビン）
局部塗抹之 男女通用

最補利嬪爲醫學博士中井卓次郎先生創製之生殖機能發生障害治療用最新藥劑，問世以來，因係簡便之局部塗布用藥，頗受人獎讚最補利嬪之醫治效果，只將其塗抹於局部即能由粘膜衆方面迅速收吸，刺戟性腺神精系統使局部細胞之活躍歸於旺盛，筋肉緊張，藉以促進，對經衰退之性的機能，復活起來，

以本劑塗抹於局部，不特即能治愈，性慾不滿，性交不能，而連續使用，效果尤爲顯著，具毫無其他作用，最爲理想，共藥力生効之迅速，與以一般藥類中，實無與其並駕齊驅者世間有此最新發明藥在，眞乃，性的機能障害，陽萎女性無感症，物組衰弱，生殖器發育不全等症苦腦者之福音

▲發賣處 東京世田谷區松原町四ノ一四〇 天醫堂
振替東京一九二番 滿洲國◎中華民國代理店

滿洲國安東縣市場通 一木大藥房
奉天市小西關大街 廣濟堂大藥房
奉天浪速通 井上誠昌堂
新京三笠町 宮崎大藥房
吉林河南街 林盛堂藥房
吉林驛前 松壽堂藥房
哈爾濱傳家甸九道街 粂井泰昌堂
哈爾濱傳家甸昇平街 山本長壽堂
哈爾濱石頭道街 原田藥房
哈爾濱石頭道街 旭昇號
大連市浪速通 日本賣藥株式會社
滿洲國圖們 新井藥房出張所
天津日本租界旭街 松本盛大堂
北京東單牌樓大街 信義洋行
青島保定路五號 山東大藥房
青島堂邑路十號地 小笠原大藥房
濟南二馬路 安原藥房
上海廣東路 重松大藥房

▲其他全國著名藥店均有代售若遇貨物售罄時節請向發賣處定購爲荷

東洋史全書 預約
精裝一冊・十五萬言
附有問題・立論確當
模造紙本 原價（二、五〇） 預約（一、五〇）
更紙本 原價（二、〇〇） 預約（一、二〇）

應付文官考試急需之

本書著者李君猛在日本廣島高師史學部鑽研有年於東洋史一科頗有心得因見應付文官考試者之急需乃將平日之心得搜集成冊更旁徵博引著成是書計費時數個月成書十五萬言於東洋文化及日滿之關係叙論最爲詳盡現在印刷中特舉行預約書印二千本售完爲止望勿交臂失之

【日期】自一月十五日起至三月十五日止
【寄欵】由銀行或郵局均可但書欵之外每冊另加掛號費壹角四分
△總預約處▽ 新京大北街 益智書店

日文語法 頂上印刷紙 定價壹元
本書爲李君猛所著自問世以來銷路極快爲優待購者起見如有預約東洋史全書同時購此日文語法者則日文語即按八扣收費特此廣告
新京 益智書店

共益舞台
城內代售票處 吉順絲房 孝華金店 泰和商店
日站代售票處 福增合 絲房 稻香村 東記

星期日早晚兩場臨別紀念只有一天

早場
侯喜瑞 青風寨
魏連芳 紅線盜盒
周瑞安 金錢豹
陳少霖 魏連芳 猪八戒

晚場
周瑞安 侯喜瑞 三四本 連環套 蘇慶山 周益瑞
陳少霖 魏連芳 全本 四郎探母回令

前包廂十元 後包廂五元八毛 池座通常一元八毛 廊外一元 女座 兩廊五角 加鎗在內

本品係陸軍藥局方收載無副作用而博好評之優良藥
專治五淋白濁
次药兒
ツヨール
急性亦可 慢性亦可
50錠 100錠 200錠
ツヨール合資會社 本社 東京日本橋區 支店 大阪

痔瘡藥
化痔散 土龍散 每料五元 半料三元
化痔藥膏 每盒一元 買一送一
▲適應症 二十四種痔瘡如各種痔漏肛門破裂大便走血奇痛奇癢濃血潰流凡用此散外擦化痔藥膏痛止濃消不受困苦本化痔散有廿餘年歷史
奉天大西關大街下頭路北門牌一〇九號 張三多堂啟
函索痔圖說明付郵票四分即寄

滋養豐富 質優價廉
兒童服之 活潑强健
森永牛奶粉

用法簡易 以開水冲之那可飲用也
◉特爲優待愛用者 罐內長期帶彩

含藥麥精 魚肝油

爲近代合理之療肺滋補劑
本藥係選用含有多量生活素之鰲魚肝油用新鮮麥精與肺病專劑幾阿蘇及怪阿可路並數種貴重滋補藥品配合而成專治內傷咳嗽痰喘吐血各期肺病諸虛百損病後失補先天不足後天虧損等症勞心費腦之學生年齡高邁之老人服含藥麥精魚肝油定能却病延年轉弱爲强
價目 大瓶二元 每打二十圓 小瓶一元二角 每打十二元
奉天中街 總發行所 普克德藥業商行

美興賓 價目 大盒三圓 小盒二圓 每打 大盒三十圓 小盒二十圓
美興賓自發行以來業經奉天警務廳化驗警察廳注冊准予銷售君若欲改造體質活潑精神强壯身體可速服美興賓藥片必能達到健康强壯之目的
主治
腎虧腰痛 腦力疲乏 嗣續艱難 腎子寒涼 婦女陰虛 春秋四季
夢遺滑精 記憶健忘 精冷精清 年久白濁 赤白帶下 男女咸宜

滋陰補腎 强身壯體
特價五割引
收半價四個月
月一日至十二月卅

新式電燙 料金三元 火剪燙八毛
瀋陽理髮館
奉天城內鐘樓南

最新發明 脖腫良藥
安全消臌散
奉天省公署化驗許可
奉天警察廳註冊專賣
主治一切肨腫水臌氣臌單腹脹等症均有特效
定價每盒九付國幣參圓 加料每盒國幣伍圓
總批發處奉天市大東門裡龍王廟胡同門牌六號
外埠函購・不加郵費・信內附欵・須要掛號
漢醫王景泉啓

敝社廣告事請通電話二一一〇二三

瑞有氏 黑色補丸 補腎強腦
認明商標以防假冒

◉瑞有氏大醫生黑色補丸
◉能恢復青春可返老還童
主治男女貧血、五癆七傷、先天不足、後天虧損、房勞過度神精衰弱、夜夢遺精、腎囊潮濕、子嗣艱難、自汗盜汗、腰腿酸痛、飲食少進、婦女白帶、年久不孕、凡由腎虧發生病症服之非常有效、

注意!!! 現在減價 只收半數 特別犧牲

黑色補丸特色
服黑色補丸一盒勝服參茸一兩 普通補品性燥發火惟有瑞有氏大醫生黑色補丸滋陰益腎四季服之相宜

定價 小盒八十粒一元每打十二盒十元 大盒一百六十粒二元每打十二盒二十元
▲現在大減價收半數至前良機

滿洲國發行處
安東 中富街弟兄藥房內 韓奇逢藥房
哈爾濱 道外正陽十道街路北興周診療所內 韓奇逢藥房
大連 平和街四八 韓奇逢藥房
奉天 大西邊門外四二號 韓奇逢藥房

本藥經省公署許可在警察廳商標註冊

皮膚病靈藥

天恩水因有

◎殺菌作用 殺滅皮膚病菌毒・頓刻止痛消癢

◎消毒作用 解消皮膚病毒素

◎收斂作用 使病患部位漸次縮少、日益輕快

◎潤膚作用 潤膚細嫩、防止粗糙

全治皮膚病

天恩水

●白禿●陰蝨●濕癬●疥瘡●疙瘩●痒瘡●小疹●爛瘡●白頭瘋風●乾瘡●白癜風●魚鱗癬●濕疹、燕窩瘡●酒刺、粉刺●雀斑●痱癤虹門、爛●蕁麻疹●凍裂、寒瘡、肌膚粗糙等一切皮膚病、搽之不刺不痛、不臭不汚、不失雅觀、且立刻殺菌消毒、止痛去痒、少搽而有深効、用法簡便、痊癒迅速。

天恩水 藥價 二角、三角、五角、一元、二元、一國外郵費五錢

各埠著名藥房皆有出售、倘遇貨缺請將藥價及郵費函寄至記總發售處、當即照數寄上

假冒充塞 購買指名天恩水（テ一ヲン）為荷

總發售處

日本東京芝區田村町 電話芝一八七四番 振替東京六〇一〇〇番 東京藥院

大阪赤十字病院前 電話天王寺三五五六番 振替大阪五〇八一八番 東京藥院

皮膚病科・花柳病科
肛門病科・外科一般
レントゲン科（入院應需）

奉天琴平町八番地

長井医院

院長医学博士 長井清一郎
電話(3)二九九二番 長六〇四五番

亨得利

鐘表眼鏡行

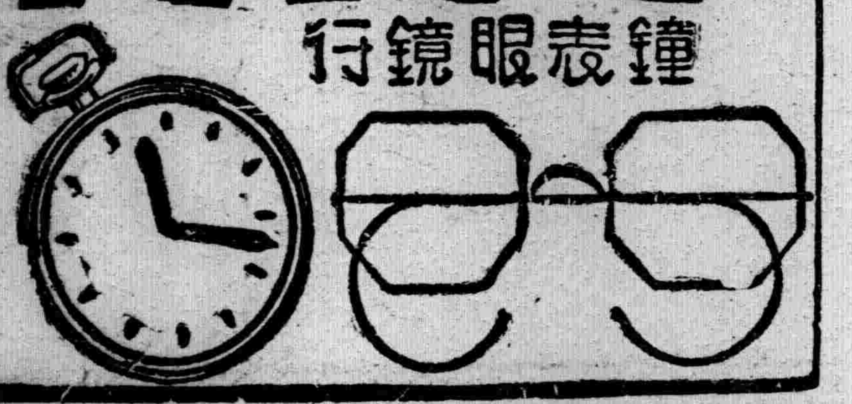

奉天城內中街
電話(四)三一八三號

武田

伊斯拉文（イスラビン）糖衣片

〔主治〕

急性慢性淋病
淋病性膀胱炎
淋病性關節炎
淋病性副睾丸炎
婦人淋病
細菌性腸疾患

本片劑中之主成分、經過消化器官以後、其結果必取道腎臟、通過淋菌巢穴、自尿道口排泄體外、此其間直接對淋菌之有殺菌及抑制發育之作用、自可無待贅說、同時因其又能鼓勵體內細胞、頗足以增進全生體之抗淋力量、是故淋病患者服本片劑以後、先則可去尿道漏膿及排尿疼痛等症狀、繼則尿歸清澄、淋絲消失、以至於顯微鏡下不能證明淋菌、此外如淋病性關節炎及淋病性副睾丸炎等、且莫不可由此而達治癒。

本片劑內服期間、並無不良副作用之可虞、而儘可安心連用、是爲特長。

【服法】每次服一至二片、一日三次、飯後即服。

詳細仿單 函索即寄

包裝 一〇片 三〇片 五〇片 一〇〇片 二〇〇片 五〇〇片

各大藥房均有發售

株式會社 武田長兵衛商店
總行 日本大阪市東區道修町
支店 奉天市春日町十三番地

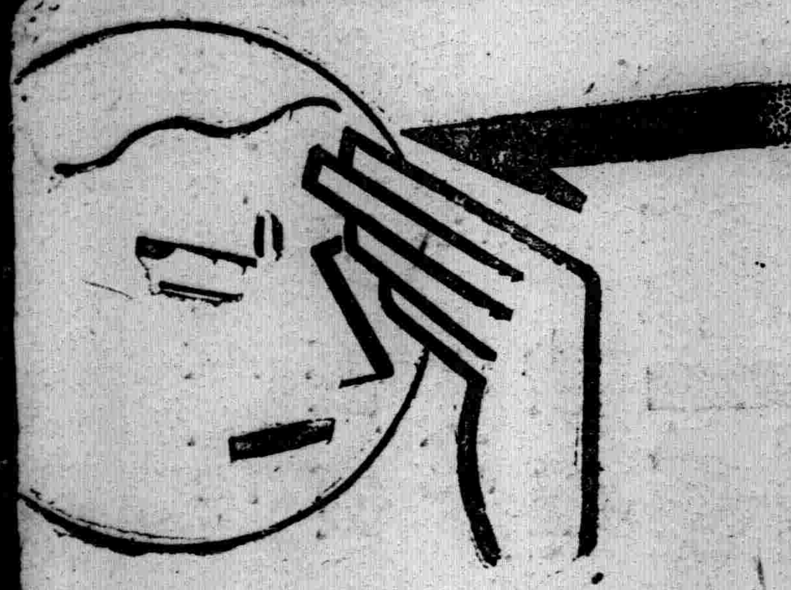

感冒！頭痛 齒痛・神經痛

塩野「阿斯匹靈」之特色

一、具有特獨結晶形 他所難能
一、絕對不含游離醋酸 柳楊酸等分解物
一、以自然之狀態 放置於大氣中 最難分解
一、於人工胃液中 最難分解
一、醫師臨床上 毫無副作用 奏效非常確實

包裝
片劑 五片 二〇片
粉末 二五瓦 一〇〇瓦 五〇〇瓦

製造兼總發售處
株式會社 塩野義商店
大阪市東區道修町三丁目

塩野阿斯匹靈片

Aspirin SHIONO

調味聖品

味の素

（味之素）

不論湯膾熱炒
非佐以味の素
便不能發揮其
無上之鮮味、故
庖厨之中都宜
購置一罐、

☆☆☆
須認明老牌
切勿誤購！
☆☆☆

C—503